# ASSEMBLÉIA QUER ELEGER SUCESSOR DE ELOI DUTRA

## Impôsto de Renda leva milhões de Garrincha

O craque Mané Garrincha recebeu, ontem, na tesouraria do Botafogo quinhentos e quarenta cruzeiros, saldo de treze milhões que teria a receber. Os doze milhões e alguns milhares de cruzeiros foram levados pelo Impôsto de Renda.

Informava-se, ontem, que a direção do Botafogo não comunicou a Mané Garrincha que o Impôsto de Renda teria recebido, na fonte, o seu débito que atinge a mais de doze milhões. Dessa maneira, o jogador só teve a receber quinhentos e quarenta cruzeiros de saldo.


ANO XXXV — Rio de Janeiro, sábado, 11 de abril de 1964 — N.º 11.062

30 CRUZEIROS

* Fundador: J. E. DE MACEDO SOARES

# Diario Carioca

* O MAXIMO DE JORNAL NO MINIMO DE ESPAÇO *


BIBLIOTECA NACIONAL — Rio de Janeiro

**A vaga de vice-governador da Guanabara, aberta com a cassação do mandato do sr. Elói Dutra, deverá ser preenchida por votação indireta dos deputados estaduais, de acôrdo com a opinião, ontem colhida pela reportagem, de elementos de várias bancadas.**

O deputado Mac Doweell Leite de Castro, presidente da Comissão de Justiça, acha que a Assembléia deverá fazer a escolha imediatamente, enquanto o deputado Célio Borja, líder da Maioria, afirma que a Constituição é omissa.

### NO PSD

Na área do PSD, o sr. Gama Filho é de parecer que a Assembléia deverá preencher imediatamente o cargo, por votação de seus representantes. Em outras bancadas, o preenchimento imediato é a opinião dominante, não havendo, porém, até aqui, qualquer movimento para a solução do problema.

### CANDIDATOS

Apesar disso, os candidatos já estão surgindo. O deputado Mac Dowell Leite de Castro surgiu, na tarde de ontem, como um dos prováveis, enquanto o deputado Raul Brunini era apontado como candidato natural. Órgãos da imprensa, já ontem, apontava mais outro candidato, o jornalista João Duarte Filho, diretor da Cia. de Transportes Coletivos, onde desempenha o pôsto de representante da Oposição. Êste candidato teria o mérito de contar com trânsito livre tanto na área do govêrno como na da Minoria.

# Costa e Silva: vai ser livre a oposição no Congresso ao govêrno da revolução

## *Liberdade de imprensa será respeitada diz ministro da Guerra*

Grupos não terão vez

*O ministro da Guerra, general Costa e Silva, foi categórico: "a revolução não foi feita para servir a grupos".*

**Ausência de restrições à liberdade de imprensa, a revolução não visa a grupos ou pessoas, confisco de "bens ilícitos" só com provas jurídicas inconcussas — êstes foram alguns dos temas abordados pelo general Costa e Silva na resposta a um questionário que lhe foi apresentado pela Seção de Imprensa do Ministério da Guerra.**

O general respondeu às perguntas que lhe foram formuladas nos seguintes têrmos:

P. — O Comando Supremo da Revolução objetivará, também, a moralização das instituições? Haverá confisco de bens ilícitos?

R. — Sim, o Comando Supremo da Revolução visa a moralização das instituições, porquanto o movimento iniciado a 31 de março de 1964 é uma revolução autêntica. Quanto a confisco de bens ilícitos, respondo que só se pode considerar a existência de bens ilícitos depois de provas jurídicas, inconcussas, dêsse fato.

P. — O Comando Supremo da Revolução fará a diferenciação entre nacionalistas, reformistas, janguistas e comunistas?

R. — Em primeiro lugar, devo dizer que a revolução não visa especificamente a grupos e sim a erradicar idéias comunistas ou comunizantes. Por conseguinte, os cidadãos democratas, pertencentes a qualquer corrente ou movimento de opinião, imunes à comunização ou infensos ao comunismo, nada têm a temer. Não serão êsses democratas objeto de quaisquer discriminações, pois, repito, a revolução é nacional e não de um grupo.

P. — Como se comportará o Comando da Revolução em face da liberdade de imprensa?

R. — Não há restrição do Comando Supremo à liberdade de imprensa, mas é claro que não poderá ser tolerada, por exemplo, a propaganda comunista ou o proselitismo subversivo de fundo comunista.

P. — Qual a situação do Supremo Tribunal Federal em face da revolução vitoriosa?

R. — O Supremo Tribunal Federal continua situado dentro do quadro constitucional de 1946, pois a revolução mantém essa Constituição e suas emendas. Todavia, a revolução se investiu de poder constituinte e apresentou modificações constitucionais constantes do Ato Institucional de 9 de abril de 1964. Por conseguinte, tais modificações serão naturalmente apreciadas pelo nosso mais alto Tribunal de Justiça com o caráter constitucional de que elas se revestem.

P. — Como o Comando Supremo da Revolução entenderá a oposição parlamentar ao nôvo govêrno constituído pela revolução vitoriosa?

R. — Tal como o faz qualquer outro govêrno democrático.

P. — A vigência do Ato Institucional irá até 1966. As eleições serão presididas pelas fôrças revolucionárias?

R. — As eleições de 1965 serão presididas pelo nôvo govêrno a ser constituído dentro dos próximos dias, muito embora a vigência do Ato Institucional ser até 31 de janeiro de 1966.

P. — Os inquérito policiais serão presididos por autoridades militares ou serão feitos normalmente pela Justiça Ordinária?

R. — Os inquéritos policiais serão feitos conforme a processualística em vigor no país.

P. — Quais as perspectivas da situação nacional?

R. — São boas. Digo isso com base nos salutares acontecimentos dos últimos dias, com relação ao movimento revolucionário de apoio, tais como, por exemplo, as manifestações da maioria esmagadora da Nação, a queda espectacular do dólar, a próxima organização do nôvo govêrno.

## Shakespeare como você gosta

*Nem só de solenidades culturais se faz a festa do 400.º aniversário de William Shakespeare: o famoso "Casino de Paris" montou, em sua homenagem, uma nova revista musical, intitulada "Shakespeare como você gosta", em que jovens como a da foto apresentam cenas baseadas na obra do escritor bardo. Tendo em vista que estas cenas servirão, apenas, de fundo para "streap-tease", acredita-se que a revista não ajudará muito a difundir a obra de Shakespeare. — (Foto Epoque-DC).*

## D. Hélder embarca hoje

Dom Hélder Câmara embarca, hoje, às 11 horas, no Aeroporto Santos Dumont, para assumir a arquidiocese de Olinda e Recife.

O eminente prelado manteve, ontem, uma demorada conferência com o general Castelo Branco, de quem é velho amigo.

## *Jânio: protesto contra suspensão*

**Jânio Quadros lançou um protesto, ontem, contra a cassação de seus direitos politivos, qualificando o fato de "crime que a histria cobrará".**

Depois de afirmar que é fato notório que sua vida pública sempre se fêz em oposição ao comunismo e ao fascismo, o ex-presidente faz um apêlo ao povo no sentido de que não perca a fé e alerta: — "Continuarei lutando".

### PROTESTO

E o seguinte o texto da declaração do sr. Jânio Quadros:

"Tomei ciência, esta manhã, de que os meus direitos politicos teriam sido cassados. Todos sabem que minha vida pu blica sempre se fêz em oposição ao comunismo e ao fascismo, e se caracteriza por invariável probidade. Ainda ontem, na campanha presidencial, era do palanque dos outros candidatos — aliás, um dêles marechal — que os comunistas e os fascistas me injuriávam. Se verdadeira a notícia, comete a revolução uma violência e um crime que a história cobrará, e se põe a serviço neste Estado e no país, das fôrças da corrupção, e dos ódios e apetites de indivíduos e grupos. Confirma-se o quadro de excessos e desmandos que descrevi na carta por mim dirigida ao general Castelo Branco. Formulo um apêlo ao povo, especialmente aos trabalhadores, para que não perca a fé. Continuarei lutando.

JÂNIO QUADROS"

São Paulo, 10 de abril de 1964"

### O TEMPO

Tempo: Bom, nevoeiro pela manhã.
Temperatura: Estável.
Ventos: Leste a Norte, fracos. Visibilidade boa, salvo durante o nevoeiro.
Máxima: 30,4 (Colégio Militar).
Mínima: 19,3 (Santa Teresa).

## *Purificação pelo fogo* ★ DANTON JOBIM

A NAÇÃO ainda se acha traumatizada pelo Ato Institucional. Frustração e amargura — eis o sentimento generalizado e para o qual chamamos a atenção dos responsáveis pela situação revolucionária.

O Brasil jamais conheceu certas medidas drásticas aplicadas no plano político. As Constituições que tivemos inspiraram-se na generosidade e na tolerância que são virtudes ou talvez defeitos da índole brasileira. Houve uma única exceção: a Carta outorgada em 1937 pelo sr. Getúlio Vargas.

Navegamos agora na crista da revolução. Seria ridículo pedir que ela se detivesse ante os nossos pobres escrúpulos. Quem somos nós ante os deuses da guerra? Como poderíamos desafiar os raios que êles despedem, a fim de fulminar o comunismo, e que ricocheteiam sôbre as cabeças até de anticomunistas?

VOLTAMOS agora à posição de quase trinta anos atrás, quando os remanescentes da revolta vermelha, somados à ameaça integralista, produziram um golpe de Estado que suprimiu de chôfre tôdas as garantias elementares dos cidadãos. Pagamos de nôvo um alto preço pela segurança das instituições e receiamos que a democracia sucumba aos enérgicos revulsivos que lhe estão aplicando.

Não somos, entretanto, dos que vêem tudo negro, sem enxergar o foco de luz na outra extremidade do túnel. Sabemos que a mocidade idealista das Fôrças Armadas não está sendo impelida por ambições ou interêsses inferiores quando pressiona os seus chefes para que dêem o remate lógico à sua revolução. Compreendemos que o horror ao comunismo, ou ao germe da dissolução que êle introduziu nas fileiras, tenha mobilizado a oficialidade para a resistência à infecção. Há perigo de que essa resistência se converta numa reação do tipo fascista, mas a verdade é que os chefes, como Castelo Branco, Costa e Silva, Kruel, Escobar, são homens que conheceram o Estado Nôvo e não podem desejar que retrocedamos a 1937.

O GENERAL Humberto Castelo Branco, que assumirá dentro em pouco a Presidência da República, não será apenas um presidente-tampão. Vai colocar-se à testa de um processo econômico-político-social que tenderá para converter-se numa aventura reacionária inútil e sem grandeza se os seus aspectos positivos forem superados pelos seus aspectos negativos.

Se a tônica dêsse processo fôr a repressão terrorista, ou se a politicagem sem entranhas nêle se inserir para fins subalternos propiciando as vinganças de campanário, então o movimento se degradará, acabando por se tornar odioso a tôda a nação, inclusive à considerável parcela que o aplaudiu desde a primeira hora.

Entretanto, se a revolução se apresentar como a retificação, ao invés da negação, da tendência nacional em favor das reformas estruturais, então ela poderá criar raízes e dar início a um processo renovador que terá de ser continuado pelo govêrno que vier em 1966, mas dentro dos rumos traçados pela revolução.

NENHUMA figura das Fôrças Armadas pode disputar ao general Castelo a primazia quanto às qualidades intelectuais, morais e cívicas que êle ostenta e que são necessária à hercúlea tarefa que o nôvo presidente vai defrontar. Trata-se de um oficial-general cuja formação autênticamente democrática ninguém nega. Não encontramos ainda um só de seus colegas que divirja do juízo que estamos registrando.

CONTUDO, não nos precipitemos. O tempo dirá se o futuro presidente Castelo Branco, destituído de qualquer experiência política, poderá superar essa falha e desempenhar o papel histórico que foi chamado a encarnar numa hora angustiosa como esta, em que se pretende salvar a democracia purificando-a pelo fogo, como se fazia aos hereges nas fogueiras inquisitoriais.

# Câmara: aspecto de velório após ato da cassação

(NOTICIAS NA TERCEIRA PAGINA)

# DIÁRIO NO MUNDO

Condensado da UPI, DPA, ANSA e IPS

## Genebra

# Excesso de boatos no caso EUA-Panamá

GENEBRA — "A Comissão Internacional de Juristas disse que seu trabalho sôbre a disputa entre os Estados Unidos e o Panamá não estará pronto antes do fim do mês. O irlandês Sean Macbride, presidente da comissão, disse que provàvelmente não se divulgará o documento antes de maio, pois a comissão de três membros enviada ao Panamá para estudar o assunto ainda não chegou ao final do seu trabalho e atualmente se encontram em diferentes pontos.

Os membros da comissão regressarão a Genebra no fim do mês para ultimar o trabalho. O grupo investigador foi ao Panamá a instâncias do Colégios de Advogados daquele país, para estudas as acusações segundo as quais a responsabilidade dos distúrbios cabe aos Estados Unidos. Macbride disse que diversas notícias sôbre se os Estados Unidos são ou não responsáveis, "são infundadas e incorretas".

### Nacionalizando

BUENOS AIRES — O deputado Reinaldo Elena apresentou um projeto que determina a obrigatoriedade da inclusão de 70 por cento de obras argentinas nos programas musicais. Nos seus considerandos, diz o parlamentar que "os proprietários das casas de espetáculos, emissoras de rádio e televisão instaladas no País e bem assim os que difundem músicas com fins lucrativos, estão obrigados a incluir em seus programas ao mínimo 70 por cento de obras de produção nacional popular, autóctone e folclórica. Entende-se por obras de produção nacional aquelas em cuja elaboração hajam participado autores ou compositores de nacionalidade argentina".

### URSS: economia

GENEBRA — Segundo o relatório da Comissão Econômica das Nações Unidas para a Europa diminuiu sensìvelmente em 1963 a expansão econômica da União Soviética e demais países comunistas. Influiram para o lento progresso econômico naqueles países, o rigoroso inverno e baixa produção agrícola. Na União Soviética o ritmo de desenvolvimento caiu de 6 por cento em 1962 para 4 por cento em 1963. Alegam os técnicos que o decréscimo econômico advém especialmente da baixa produção agrícola.

### "Gemini" aprovou

WASHINGTON — Funcionários norte-americanos disseram que a prova realizada com a astronave "Gemini" e seu foguete, quarta-feira, demonstra que é possível colocar dois homens em órbita com segurança. A astronave "Gemini", desenhada para dois astronautas, foi posta em órbita por um poderoso foguete "Titan II", lançado de Cabo Kennedy, Flórida.

### Programa de Hussein

AMAN — O rei Hussein visitará o presidente da França, Charles De Gaulle, e o Papa Paulo VI, ao regressar da visita que fará aos Estados Unidos, a iniciar-se na próxima semana. O soberano irá a Nova Iorque via Londres, segunda-feira próxima, acompanhado de altas autoridades civis e três altos chefes militares. Porta-voz do Palácio desmentiu os rumôres de que o soberano visitará o Cairo em sua viagem aos Estados Unidos.

### Petróleo

MONTEVIDÉU — Novamente se realizarão no Uruguai pesquisas petrolíferas. Resolveu a diretoria da ANCAP que em breve serão iniciadas explorações destinadas a determinar a possível existência de petróleo em Pueblo Colon, no Departamento de Lavalleja, e em Canadá de Los Burros, em Cerro Lardo. Os trabalhos serão efetuados pelo Instituto Geológico Nacional.

### Peter Sellers

HOLLYWOOD — O ator inglês Peter Sellers continuou a apresentar melhoras em seu estado de saúde. O ator, que sofreu recentemente uma síncope cardíaca, estêve à beira da morte segunda-feira passada, mas desde então, vem melhorando continuamente. No Hospital informou-se que continuará internado, possìvelmente durante um mês.

### Rusk no Oriente

WASHINGTON — O secretário de Estado Dean Rusk, saiu, ontem, com destino ao Extremo Oriente, onde pretende manter uma série de conferências e fazer uma visita de inspeção ao Vietnam do Sul. Nesta viagem que durará 10 dias, está incluída também uma escala em Formosa, para entrevistar-se com o presidente da China Nacionalista Chiang Kai Shek.

### Aeronáutica

WICHITA (Kansas) — A Beech Aircraft Corporation entregou três novos Beechcraft Super H18 para transporte à Fôrça Aérea Brasileira, esta semana. São os primeiros de uma frota de quinze dentro de contrat de três milhões de dólares, que inclui peças e serviço técnico. As entregas dos aviões estão programadas até meados de maio. O contrato foi negociado através da Comissão Brasileira de Aeronáutica chefiada pelo brigadeiro Carlos Faria Leão Doze dos aviões que voam a 350 quilômetros por hora serão baseados em Natal sendo que dois terão base em Brasília. Serão operados pelo Comando de Transportes da Fôrça Aérea Brasileira.

### Feleceu El Brendel

HOLLYWOOD — O ator Brendel, que trabalhou em muitas películas cômicas, faleceu de um ataque cardíaco no Hospital Presbiteriano desta cidade. O comediante atuou em espetáculos de "Vaudeville" a partir de 1913 e começou trabalhar no cinema em 1926. Nos últimos anos vinha pràticamente afastado, ainda que tenha interpretado alguns papéis em programas de televisão.

## Budapest

# Resultado da visita agradou a Kruchev

BUDAPESTE — O primeiro-ministro soviético, Nikita Kruchev, partiu de volta a Moscou depois de uma permanência de dez dias na Hungria e declarou estar "satisfeito com os resultados da visita". O primeiro resultado dessa visita foi uma ofensiva de Moscou contra a China Comunista e o lôgro do apoio da Hungria e outras nações da Europa Oriental na contenda ideológica que mantém Moscou com Pequim.

Espera-se que o chefe do govêrno russo continue sua ofensiva quando esteja de volta a Moscou. Em um breve discurso de despedida pronunciado antes de subir no trem que o levaria a União Soviética, Kruchev reafirmou que o apoio dos húngaros à Rússia "favoreceu a unidade e a coesão dentro do movimento marxista-leninista".


**INSTITUTO DE APOSENTADORIA E PENSÕES DOS COMERCIÁRIOS**

CONCORRÊNCIAS PÚBLICAS DE Nos. 27, 28, 29, 30, 40, 31, 32, 33/64

AVISO

1 — Faço saber aos interessados que no «Diário Oficial» — Parte I — dos dias 3 e 6-4-64, páginas 5.377, 5.378 e 5.370 foram publicados editais das concorrências em epígrafe, para fornecimento de transformador, letras de matéria plástica, máquina de calcular elétrica e peças de automóveis.

2 — As propostas deverão ser entregues até às 14,30 horas, dos dias 15-4 (Concs. 27 e 28/64), 16 e 17-4 (Concs. 29, 30 e 40/64) e 20-4 (Concs. 31, 32 e 33/64) na DIRETORIA DO MATERIAL — Seção de Compras, na RUA JOAQUIM PALHARES, 357 — 3.º andar, quando se dará o encerramento das mencionadas concorrências.

Rio de Janeiro, 8-4-1964.

a) JOSE FERRAZ
Diretor da D.M.



**SUPERATIC COMÉRCIO E IMPORTAÇÃO S. A.**

ASSEMBLEIA GERAL ORDINARIA

São convidados os srs. acionistas a se reunirem em Assembléia Geral Ordinária no próximo dia 15 de maio de 1964, às 16 horas, na sede social na Rua Visconde de Inhaúma, 134, sala 533, a fim de deliberarem sôbre o seguinte:

1.º) Relatório da Diretoria, Balanço, conta de Lucros e Perdas, Parecer do Conselho Fiscal e aplicação dos lucros relativos ao ano de 1963;

2.º) Eleição da Diretoria para o período 1964/1966, eleição do Conselho Fiscal e seus suplentes para o exercício em curso estipulando a sua remuneração;

3.º) Assuntos de interêsse geral da Sociedade.

Outrossim, acham-se à disposição dos acionistas, os documentos a que se refere o art. 99 do Decreto-lei n.º 2.627 de 26-9-40, relativos ao exercício encerrado em 31-12-63.

Rio de Janeiro, 1.º de abril de 1964.

KARL HEINZ AMGERMANN
Diretor-Presidente


# *Adidos norte-americanos foram agredidos pelo povo em Moscou*

MOSCOU — Quatro adidos militares norte-americanos foram agredidos por cidadãos soviéticos e acusados de espionagem e comportamento inapropriado pelo govêrno russo, revelou, ontem, a Embaixada dos Estados Unidos em Moscou.

No incidente ocorrido em fevereiro os adidos navais, capitão Stuart Savage e tenente Leonardo Bracken e os adidos de aviação tenente-coronel Edgar Smith e o capitão Edmundo J. Zvetiba receberam ordens para parar quando viajavam de automóvel para cidades soviéticas, sendo cercados por verdadeira multidão que danificou os autos e agrediu-os. A polícia soviética ignorou o pedido de ajuda dos norte-americanos.

INCIDENTES

Em fevereiro os adidos navais norte-americanos, capitão de navio Stuart Savage e o tenente Leonardo Bracken, receberam ordem de parar quando se dirigiam em automóvel para a cidade de Leningrado.

Verdadeira multidão se juntou a seu redor, e danificou totalmente o carro em que viajavam e fêz com que chamassem em seu auxílio a polícia soviética que, estranhamente, o ignorou.

Os dois adidos de aviação, tenente-coronel Edgar Smith e o capitão Edmundo J. Zvetiba ao voltarem de Moscou procedentes de Orel, em automóvel da Embaixada, se detiveram em Tula — cidade a 270 quilômetros de Moscou — e, quando se encontravam no Parque Komsomolky foram atacados por um grupo de russos que os acusavam de invadir propriedades militares sem autorização.

ACUSAÇÕES

Os adidos navais norte-americanos foram acusados pelas autoridades soviéticas de tirar fotografias sem autorização e em local proibido.

Os dois adidos de aviação estão sendo acusados de penetrarem sem autorização do govêrno em propriedades militares por parte dos soviéticos.

DESMENTIDO

A Embaixada dos Estados Unidos em Moscou desmentiu formalmente as acusações das autoridades soviéticas e, afirmou: "não tem qualquer fundamento a versão de que os adidos navais capitão de navio Stuart Savage e o tenente Leonardo Bracken estivessem tentando ou mesmo fotografando sem autorização do govêrno russo".

Quanto aos adidos de aviação a Embaixada notificou o govêrno de Moscou que "em absoluto os nossos adidos se encontravam em propriedades militares e, para tal, justificaram que um aeródromo militar se encontra junto ao parque mas, os dois nem sequer se aproximaram do mesmo".

ESTRANHA

O mesmo porta-voz norte-americano informou que "a pena de restrição de movimentos durante noventa dias imposta pelo govêrno soviético é "extremamente desusada", que que, geralmente, os diplomatas acusados de espionagem são expulsos do país. A decisão das autoridades soviéticas está sendo interpretada nos meios norte-americanos como muito estranha" — (UPI-DC)

# Nôvo passo para unir fiéis de todo mundo

ROMA — Um importante cardeal italiano parte, hoje, para o Líbano em "um gesto de irmandade ecumênica", que poderia levar ao estabelecimento de novos contatos entre as igrejas católica e ortodoxa oriental.

O cardeal Giacomo Lercaro, arcebispo de Bolonha, de 72 anos de idade, passará quatro dias em Beirute. Sua viagem inclui reuniões com os líderes de outras religiões, segundo afirma "L'Avvenire D'Italia", periódico católico da arquidiocese de Lercaro.

RESPOSTA

Um prelado do Vaticano disse que o cardeal Eugênio Pacelli, o homem que em seguida foi o papa Pio XII, escreveu a Encíclica contra o nazismo dada a conhecer por seu predecessor.

Monsenhor Squirino Paganuzzi, secretário do Escritório do Maiordomo da Câmara Papal, fêz esta revelação em um artigo publicado na revista "Vita". O artigo é uma resposta indireta às acusações feitas por Rolf Hochut, em obra teatral "O Vigário" na qual afirma que Pio XII não falou contra os criminosos nazistas.

## Excomunhão na Coômbia

COLÔMBIA — O Arcebispo de Cartágena, monsenhor Inácio Lopez Umana, excomungou nove fiéis da vizinha cidade de Tolu, situada no golfo de Morrosquillo, por se terem mostrado recalcitrantes partidários da tradição, desacatando as invocações introduzidas nas celebrações da Semana Santa pela alta hierarquia eclesiástica.

## Brasil e Portugal: cultura

LISBOA — Um programa de concessões de bôlsas de estudo, um plano de conferências por personalidades portuguêsas e o aumento de intercâmbio entre as universidades portuguêsas e brasileiras e o fornecimento de meios de estudo aos centros brasileiros interessados deverá constar no nôvo convênio cultural entre o Brasil e Portugal — afirmou ontem o ministro de Negócios Estrangeiros de Portugal Alberto Franco Nogueira, durante uma entrevista concedida aos jornalistas no Palácio das Necessidades. (UPI-DC)

## Petição de Jack Ruby: 2.ª feira

DALLAS — O juiz Joe B. Brown fixou para segunda-feira uma vista do processo contra Jack Ruby, com a possível presença do réu. A reunião visa estudo da petição apresentada pela defesa com o fim de que se lhe desse mais tempo para apresentar petição para o nôvo processo. No primeiro, Jack Ruby foi condenado.

# Reforçadas tropas da ONU em Chipre: novos choques

NICÓSIA — A Fôrça da Paz das Nações Unidas em Chipre recebeu ontem os reforços de que tanto necessitava com a chegada das primeiras tropas do contingente sueco de 600 homens, enquanto cresce a convicção de que a inquieta calma que reina agora provàvelmente não durará muito.

O desembarque das tropas suecas, que são transportadas em aviões da Fôrça Aérea Norte-Americana, começou ontem à noite e terminará domingo, dia em que a Fôrça das Nações Unidas na ilha mediterrânea subirá a mais de 5.000 homens, sendo 3.500 britânicos, 1.000 canadenses e 600 suecos, enquanto que outros 1.300 chegarão em breve em data ainda não anunciada.

AUMENTO

Existe a possibilidade de que se agreguem à essa Fôrça outros 600 soldados, desde que a Finlândia e a Suécia concordem com o pedido que lhe foram feitos de enviar outros 300 cada uma.

A distribuição dos diversos contingentes na ilha já foi esclarecida e os suecos patrulharão a parte ocidental de Chipre, os irlandeses a oriental, os britânicos no sul e os canadenses e finlandeses em Nicósia e na costa setentrional.

LEVANTE

Sabe-se que o comandante das Fôrças das Nações Unidas, general indiano Prem Singr Gyani, está ancioso para que suas tropas cheguem aqui o mais breve possível, frente à contínua ameaça de um levante ao longo da estratégica estrada de Nicósia a Kyrenia, que está sob domínio dos cipriotas turcos.

Diz-se que elementos extremistas estão exortando o presidente cipriota, arcebispo Makarios, a que trate de tirar pela fôrça os cipriotas turcos do caminho, apesar da possibilidade de que isto de como resultado um choque com os soldados turcos estacionados na ilha, em virtude das estipulações do Tratado da Aliança entre a Grécia e a Turquia, que permite o estabelecimento de fôrças dêsses dois países em Chipre.

## Bonn rejeitou as declarações: govêrno russo

BONN — O govêrno da Alemanha Ocidental rejeitou indignado as "declarações autorizadas" da agência noticiosa "Tass", divulgadas no dia 7 de março, nas quais se qualificou a República Federal Alemã de "o Estado mais agressivo e aventureiro da Europa".

Em declaração publicada ontem, o govêrno de Bonn manifesta que o teor do referido documento é irreconciliável com a troca de opiniões tantas vêzes desejada por Moscou. Bonn acusa o Kremlim de "querer intrometer-se nos assuntos internos da República Federal".

# Titular da OEA negou fracasso da 'Aliança'

MIAMI — A Aliança para o Progreso, que é uma "resposta muito eloquente" às necessidades da América Latina, "está tendo um impacto indelével em nossa vidas" — disse o sr. José A. Mora, secretário-geral da Organização dos Estados Americanos (OEA).

A Aliança representa uma verdadeira revolução — uma revolução pacífica — declarou o sr. Mora, em discurso pronunciado na reunião da III Conferência de Comércio Mundial da Flórica, nesta cidade.

IMPACIÊNCIA

O sr. Mora expressou sua impaciência com os críticos e pessimistas que estão sempre dispostos a considerar a Aliança um fracasso.

Embora tenha a Aliança as suas deficiências — disse — ela já registra grandes realizações e estão sendo dados os passos necessários para aumentar a sua eficiência.

"Entretanto, ninguém apresentou um plano para substituí-la — acrescentou. — Ninguém apresentou qualquer proposta que permita realizar em três anos o que se pretende realizar em dez".

A questão principal que os oponentes da Aliança devem considerar é se desejam uma mudança pacífica dentro da liberdade ou uma mudança violenta acompanhada do totalitarismo.

"A escolha está entre apoiar a Aliança, sejam quais forem as suas deficiências atuais, ou a destruição de tudo quanto entesouramos como homens livres. Não há alternativas" — disse o sr. Mora.

MUDANÇA

O secretário-geral da OEA pediu que se faça um reajuste das normas do comércio mundial, a fim de contribuir para mudar a crônica instabilidade dos mercados e dos preços mundiais para os produtos de exportação latino-americanos.

"Os investimentos públicos ou privados, internos ou externos, qualquer que seja a sua quantia, não conseguirão substituir um saudável e crescente intercâmbio comercial como uma fonte de divisas que assegure o desenvolvimento econômico dos países latino-americanos" — afirmou o sr. Mora.

## Faleceu o dr. João Soares de Sampaio

O dr. João Soares de Sampaio, conselheiro do Museu de Arte Moderna e conhecido homem de emprêsa do Brasil, faleceu, na manhã de anteontem, na Fazenda Vista Alegre, Município de Marquês de Valença, no Estado do Rio, aos 66 anos de idade. Filho do dr. Alberto Sampaio e de dona Cecília Teixeira Soares Sampaio, nasceu em Petrópolis a 20 de dezembro de 1897. Formou-se pela Faculdade Nacional de Medicina em 1920, seguindo posteriormente para a Europa a fim de se aperfeiçoar no campo da otorrinolaringologia. Ainda em sua mocidade realizou seus estudos na Alemanha, Inglaterra e França, fazendo neste último país, grandes amizades na cultura e na arte dentre as quais a do grande pintor Matisse.

O dr. João Soares de Sampaio era solteiro e deixa 5 irmãos: Alberto, Alvaro, Bento, Maria Helena e Maria Luísa. Grande conhecedor das artes e da cultura, era sócio fundador do Museu de Arte Moderna, entidade a que muito se dedicava e a qual era conselheiro. Também era conselheiro da Refinaria de Petróleo União.

Velado na capela principal do Cemitério de São João Batista (na Rua General Polidoro) por seus parentes e numerosos amigos, o corpo do dr. João Soares de Sampaio foi sepultado, ontem, com grande acompanhamento.

# EUA retiram soldados da Alemanha: 'acôrdo'

BONN — O chanceler da Alemanha Ocidental, Ludwig Erhard, declarou ontem que está completamente de acôrdo com a decisão dos Estados Unidos de retirar 7.500 dos soldados que mantem neste país.

Um porta-voz do governo manifestou que os Estados o tinham informado dessa decisão com antecedência. "Acreditamos — acrescentou — que isso não prejudicará a defesa ocidental, pois a Alemanha Ocidental está completamente de acôrdo".

NÃO

Todavia, fontes autorizadas disseram que não será retirado nenhum dos 6 mil soldados norte-americanos que se encontram em Berlim Ocidental. Alguns funcionários alemães ocidentais mostraram-se em descôrdo com a medida.


**IMPÉRIO DOS FOGÕES Comércio e Indústria S.A.**

ASSEMBLEIA GERAL ORDINARIA

Aviso e Convocação

Acham-se à disposição dos senhores acionistas, na sede social, na Avenida Mem de Sá, 146, os documentos a que se refere o artigo 99 da Lei de Sociedades por Ações e são os mesmos convidados a comparecer à Assembléia Geral Ordinária da sociedade a realizar-se na sede social no dia para:

30 de abril futuro, às 15 horas,

a) Deliberarem sôbre o relatório da Diretoria, Balanço Geral encerrado em 31 de dezembro de 1963. Conta de Lucros e Perdas, Parecer do Conselho Fiscal;

b) Elegerem os membros do Conselho Fiscal e respectivos suplentes;

c) Fixarem os honorários da Diretoria e Conselho Fiscal;

d) Assuntos de interêsse geral.

Rio de Janeiro, 8 de abril de 1964.

(a) ELIEZER MATZ
Diretor Vice-Presidente



**Sociedade Industrial de Brinquedos Sobrinca S.A.**

ASSEMBLEIA GERAL ORDINARIA

Ficam convidados os Senhores Acionistas a se reunir em em Assembléia Geral Ordinária no dia 24 de abril de 1964, às 16 horas, na Sede Social, na Rua Pereira Nunes números 118-120, nesta cidade, a fim de tomar conhecimento e deliberar sôbre os seguintes assuntos:

a) — Relatório da Diretoria, Balanço Geral, Demonstração da Conta de Lucros e Perdas e Parecer do Conselho Fiscal, referentes ao exercício de 1963;

b) — Eleição do Conselho Fiscal com a fixação dos respectivos honorários;

c) — Assuntos de interêsse geral.

Desde já se acham à disposição dos Senhores Acionistas, na Sede Social, os documentos a que se refere o Artigo 99 do Decreto Lei nº 2.627 de 26 de setembro de 1940.

Rio de Janeiro, 8 de abril de 1964

LUIS FADIGAS
Diretor-Gerente


## Garantida economia da Argentina

BUENOS AIRES — A Argentina não tem problemas com os institutos financeiros internacionais, nem com outros países, senão que conta com sua simpatia — afirmou ontem, à noite, em Buenos Aires, o ministro da Economia argentino, Eugenio Blanco, durante uma agitada entrevista à imprensa.

Blanco negou energicamente os rumôres de que a Argentina intentaria consolidar a dívida externa nacional reembolsável durante o presente exercício.

FOI UM INUSITADO acontecimento social a solenidade levada a efeito pela VEMAG, na noite de 8 do corrente no Museu de Arte Moderna, para a entrega dos diplomas pelo encerramento de mais uma turma do "Curso de Orientação à Mulher que Dirige". A foto mostra um aspecto parcial daquela festividade na qual se destacam dentre os membros da mesa organizadora, o sr. Waldemar Geoffroy, sra. Baby Motta, diretores da VEMAG e sr. Pedro Leão Velloso, diretor da Gávea S/A.


**SINDICATO DOS CONTABILISTAS DO RIO DE JANEIRO**

A Diretoria leva ao conhecimento de seus associados que a Assembléia-Geral Ordinária, realizada em 30 de março p.passado, aprovou o aumento das mensalidades para Cr$ 300,00 e o Pecúlio "Post-Mortem" para Cr$ 60.000,00, a partir de abril de 1964.

Rio de Janeiro, 7 de abril de 1964
PINDARO J. A. MACHADO SOBRINHO
Presidente



**BANCO BOAVISTA S. A.**
Uma completa organização bancária.

DEPÓSITOS POPULARES E LIMITADOS ATÉ CR$ 2.500.000,00

NÔVO LIMITE NESTAS CONTAS

SÓ OPERA NO RIO DE JANEIRO ONDE MANTÉM 34 AGÊNCIAS
EXPEDIENTE: 9,00 ÀS 18,00 HORAS

BANCO BOAVISTA S.A.
Matriz:
PRAÇA PIO X, 118-A — FONE: 23-8150


# PLANTÃO DO DC

**ENCONTRO DE MINISTROS**

O professor Otávio Gouveia de Bulhões, titular da pasta da Fazenda, estêve, ontem, no Itamarati em conferência com o chanceler Vasco Leitão da Cunha, o qual se fazia acompanhar dos seus assessôres. Foram tratados durante a reunião, que durou cêrca de duas horas, problemas comuns aos dois ministérios.

**CL NA TV AMERICANA**

O governador Carlos Lacerda falou, ontem, por uma cadeia de emissoras de rádio e televisão norte-americana, no programa "Face of Nation", da C. B. S., dos Estados Unidos. Gravara em vídeo-tape na TV-Rio, da Guanabara, uma entrevista com jornalistas norte-americanos.

**SELOS NA ONU**

O Centro de Informações da ONU informa que será inaugurada na "Galeria Prestes Maia", hoje, a Exposição de Selos das Nações Unidas, organizada pelo filatelista John Mertke, possuidor de uma das mais completas coleções de selos postais em fôlha de todo o mundo, compreendendo, assim, não sòmente os selos emitidos pela própria ONU, como pel[illegible] países que comemora[illegible] campanha[illegible] [illegible]inadas pelas [illegible] Unidas.

**SUPERINTENDENTE NA MATARIPE**

Por ato da diretoria da Petrobrás, o engenheiro João Batista Skinner, foi nomeado para exercer as funções de superintendente da Refinaria Landulfo Alves, instalada em Mataripe, na Bahia.

**DIRETORES DO IAPETC**

Foi realizado, ontem, no IAPETC, o ato conjunto de posse dos srs. Luís Soares Bezerra, no cargo de inspetor geral; Antônio Vitorino Pereira Baltazar, de delegado do Estado da Guanabara; Raimundo Pires Albuquerque, de diretor do Hospital "Manuel Vargas" e de Pedro Garcia de Sousa, do diretor do Departamento de Acidentes do Trabalho.

**AGÊNCIA NACIONAL**

O nôvo diretor-geral da Agência Nacional, general de Brigada Otávio Alves Velho, é membro da Comissão Diretora de Publicações da Biblioteca do Exército, redator-assistente da revista da Escola Militar e da "Defesa Nacional", além de diretor-presidente da revista "Páraquedista".

**IBGE**

Tomou posse, ontem, às 15 horas, no cargo de presidente do Instituto Brasileiro de Geografia e Estatística, o general Aguinaldo José Sena Campos. Transmitiu-lhe o cargo o tenente-coronel Valdir da Costa Godolphin, afirmando que as atividades do Instituto estão a exigir uma reformulação, mediante adoção de novos métodos de pesquisas.

**ESTUDANTES**

A Casa do Estudante do Brasil, entidade que se diz apolítica, enviou nota ao DC afirmando que qualquer notícia que tenha sido publicada ou emitida em contrário a essa sua posição é absolutamente apócrifa.

**BB COMUNISTA**

O presidente do Banco do Brasil acaba de criar uma Comissão Especial de Inquérito destinada a apurar a infiltração comunista no seio do funcionalismo do Banco, a prática de atos subversivos ligados aos recentes acontecimentos políticos, bem como atos de improbidade ou corrupção lesivos aos interêsses da casa ou ao patrimônio público.

# Controvérsia na Câmara: como fazer eleição

BRASÍLIA — (De MAURITÔNIO MEIRA, exclusivo do DC) — Está havendo controvérsia ainda não dirimida em relação ao processamento da eleição hoje do presidente e do vice-presidente da República. O problema é saber se a eleição será em votação secreta ou não. Pela lei votada pelo Congresso esta semana, será secreta, mas o "Ato Institucional" introduziu modificações determinando que seja "nominal e pública".

Elementos de expressão, tanto da UDN como do PSD, instalados nos comandos dêsses partidos, estão interpretando o "nominal" do "Ato Institucional" como uma simples providência pela qual os deputados ficariam obrigados a responder "nominalmente" pela chamada, antes da votação — secreta.

Essas interpretações, entretanto, apenas disfarçam a condenação que fazem, embora reservadamente, à modificação introduzida pelo "Ato Adicional" numa lei que foi votada em pleno curso da revolução e elaborada com conhecimento prévio dos comandos militares — segundo observam. A votação secreta seria uma arma de que os deputados poderiam eventualmente se valer para extraírem das urnas um candidato diferente daquele indicado pelas lideranças, sem a identificação que possibilitaria uma sanção de regime militar. De qualquer modo, já a esta altura isso é irrelevante, desde que haverá, como se sabe, candidato único para presidente, com a retirada das candidaturas do marechal Dutra e do general Amauri Kruel.

### ALKMIM, ABSOLUTO PARA VICE

O deputado José Maria Alkmim, do PSD mineiro, é o candidato que reúne maiores possibilidades eleitorais para o cargo de vice-presidente da República. A UDN, embora não oficialmente, vem mostrando muita simpatia para com o ex-ministro da Fazenda. E no PSD, ao fim da reunião de ontem do Diretório Nacional do partido, o sr. José Maria Alkmim ostentava 85 votos contra 13 para o sr. Moura Andrade. O sr. Ranieri Mazzilli teve dois votos, enquanto Amaral Peixoto e Gustavo Capanema tiveram um voto apenas. O sr. Auro Moura Andrade é, entretanto, o candidato oficial do Partido Social Progressista, articulado em Brasília com a ajuda do sr. Ademar de Barros que veio à Capital Federal especialmente com êsse objetivo. Na reunião da bancada do PSP o sr. Auro Moura Andrade foi apontado como o candidato do partido, a que se seguiram gestões de retirada da candidatura em face da preferência pessedista em relação ao sr. Alkmim.

Também são candidatos a vice-presidente os srs. Ranieri Mazzilli, Mendes de Morais e Peracchi Barcelos, todos sem maiores possibilidades.

## CÂMARA: ASPECTO DE VELÓRIO APÓS ATO DA CASSAÇÃO

**O general André Fernandes de Sousa, secretário do Conselho da Segurança Nacional, encaminhou, ontem, à Câmara o ato do comando supremo da revolução que cassa os mandatos de trinta e nove deputados e um senador.**

**A sessão foi suspensa, logo que o ato chegou à Mesa da Câmara, tendo sido convocada uma reunião conjunta da Mesa com os líderes partidários. Decorridos trinta minutos, foram reabertos os trabalhos e feita a leitura de nomes dos deputados cujos mandatos foram cassados e convocados imediatamente os respectivos suplentes.**

### Sem defesa

Os deputados cujos mandatos foram cassados pelo Comando da Revolução não tiveram o direito de defender-se. O ato foi aceito sumàriamente pela Câmara, que também não discutiu o assunto, uma vez que cassar mandatos é uma das atribuições conferidas aos chefes da revolução no Ato Institucional.

### Questão de ordem

O deputado Doutel de Andrade levantou uma questão de ordem junto à Mesa indagando se os suplentes deveriam ser convocados ou se a Câmara deixaria vagas as cadeiras dos parlamentares cujos mandatos foram cassados, tendo o presidente preferido a primeira hipótese.

Também o deputado Cid Carvalho (PTB-MA) levantou uma questão de ordem no sentido de que o problema deveria ser encaminhado à Comissão de Justiça da Câmara, que estudaria o assunto e formalizaria a cassação dos mandatos. Mas a sessão foi encerrada logo a seguir não se sabendo se a questão de or dem foi formalizada nos têrmos regimentais.

### Despedida

Grande número de jornalistas, cineastas, fotógrafos, funcionários da Câmara e populares, entre os quais várias senhoras postaram-se à porta do Plenário da Câmara, à saída dos deputados destituídos de seus mandatos. Os deputados despediram-se dos colegas em abraços prolongados, enquanto mulheres e moças e até homens choravam.

Uma senhora, espôsa de um diplomata diziа que jamais voltaria a Brasília, enquanto outra também chorando dizia: "de que valem eleições".

### Troca de abraços

Os parlamentares que foram mais cumprimentados ao saírem do Plenário, foram os srs. Paulo Mincaroni e Roland Corbisier, enquanto o deputado Sérgio Magalhães e outros se retiraram de cabeça erguida, mas apressadamente pelo elevador que serve aos deputados.

Vários deputados e funcionários da Câmara choravam na despedida dos parlamentares, entre os quais o deputado Celso Passos, da UDN de Minas, que perdeu o contrôle dos nervos e ensaiou um discurso protestando contra o ato, afirmando que a luta nacionalista e democrática vai continuar.

### Velório

O ambiente na Câmara, não só durante a despedida dos deputados destituídos de seus mandatos, mas durante tôda à tarde de ontem, era de tensão e apreensão, mas refletia uma tristeza que lhe dava um aspecto de velório.

Enquanto os deputados cujos mandados foram cassados se dirigiam para suas casas, as pessoas se aglomeravam ao longo dos janelões de vidro até que desapareceram.

## Kruel desiste

SÃO PAULO — O general Amauri Kruel distribuiu nota à imprensa, desistindo de sua candidatura à Presidência da República. Disse que assim agia, visando preservar o clima de confiança e bom entendimento que deve reinar no seio da família militar. Esclareceu que os propósitos de sua candidatura estavam sendo desvirtuados e por isso afirmou ser "meu propósito concorrer para que se possa expurgar os falsos líderes e os negocistas sem escrúpulos, estabelecendo-se a paz e a tranqüilidade em nosso país. Para deixá-lo caminhar sereno e sem desavenças, sempre em busca do seu glorioso destino. (Transpress-DC).

## P. T. B. ignorava o Ato

**O deputado Doutel de Andrade, líder do PTB na Câmara Federal, logo após a cassação dos mandatos, falou aos repórteres nos seguintes têrmos:**

"No momento em que se divulga um Ato institcional baixado pelos comandos militares, revogando parcialmente a Constituição do país, e em que se declara que o texto dêsse ato foi submetido prèviamente ao exame das lideranças do Congresso Nacional, o PTB faz saber que nem por intermédio de seu líder, nem de qualquer vice líder ou companheiro de bancada, tomou conhecimento do referido texto ou participou, direta ou indiretamente, de sua elaboração.

O PTB — acrescentou o sr. Doutel de Andrade — dentro das limitações que pesam sôbre a vida política do país, reafirma neste instante o seu firme propósito de prosseguir na luta em defesa dos princípios e objetivos que presidiram e continuam a presidir a sua existência como agremiação política, pugnando pelos ideais nacionalistas, pelas reformas de bases suscetíveis de assegurar a emancipação econômica do Brasil e pelas instituições democráticas, dentro das quais podem ser processadas as legítimas conquistas do povo.

Interpelado sôbre o ato da cassação dos mandatos, disse o líder do PTB:

— Foi deplorável o comportamento da mesa presidida pelo pessedista Lenoir Vargas. Sabe-se que o presidente Afonso Celso, constrangido, recusou-se a presidir a sessão. Fê-lo aquele representante catarinense, mas sem nenhuma grandeza, violentamente, como môço de recado. Nem mesmo quando da cassação do mandato dos parlamentares comunistas, em 1946, observou-se procedimento tão melancólico.

Ademais, o sr. Lenoir Vargas não acolheu questão de ordem pertinente, tal seja, a da audiência da Comissão de Justiça, quando é certo que há jurisprudência firmada a respeito da convocação de suplentes de parlamentares com mandatos cassados. Pois a Justiça Eleitoral tem que opinar a respeito, anulando a votação concedida aquêles parlamentares e procedendo a sua redistribuição. Jejuno, certamente, em matéria jurídica — ou desejando tornar-se simpático aos novos responsáveis pelos destinos do país — tomou o sr. Lenoir Vargas, uma atitude abrupta, que em nada honra as tradições políticas e parlamentares do Brasil".

### OS NOVOS DEPUTADOS

Em face da cassação dos mandatos, são êstes os novos deputados, convocados na qualidade de suplentes:

Manuel Barbuda, Alexandre Alves da Costa, Epílogo de Campos, Lopo do Amazonas Alves de Castro, Flávio Marcílio, João Fernandes, Edgard Bezerra Leite, Luís Portela, Alberico Morais, Geraldo Guedes, Luís Pereira da Silva, Mário Paiva, Antônio Nonato Marques, Dulcino Monteiro da Costa, Carlos Wernek, José Fontes Tôrres, José Maria Alves Ribeiro, Bernardo Belo, Guerreiro Ramos, Epaminondas Santos, Paulo Baeta Neves, Mendes de Morais, Áureo Bringel de Melo, Joaquim Expedito Rodrigues, Horácio Monteiro, Croaci de Oliveira, José Mondelli Filho e Félix Valois.

O suplente do senador Amauri Silva é o sr. Melo Braga, que já vinha exercendo o mandato.

## Suspensão de 10 anos atinge os deputados com mandato cassado

A suspensão dos direitos políticos por 10 anos foi estendida, ontem, por ato do Comando Revolucionário aos deputados que tiveram os seus mandatos cassados.

E' a seguinte a relação dos cidadãos atingidos pelo ato do CR:

"O Comando Supremo da Revolução resolve, nos têrmos do art. 10 do Ato Institucional, de 9 de abril de 1964, suspender, pelo prazo de dez anos, os direitos políticos dos seguintes cidadãos:

Luís Carlos Prestes, João Belchior Marques Goulart, Jânio da Silva Quadros, Miguel Arrais de Alencar, Darci Ribeiro, Raul Riff, Valdir Pires, gen. R/1 Luís Gonzaga de Oliveira Leite, gen. R/1 Sampson da Nóbrega Sampaio, Leonel de Moura Brizola, Clodsmith Riani, Clodomir Morais, Hércules Correia dos Reis, Dante Pelacani, Osvaldo Pacheco da Silva, Samuel Wainer, Santos Vahlis, Lincoln Cordeiro Oest, Heber Maranhão, José Campelo Filho, desembargador Osni Duarte Pereira, ministro José de Aguilar Dias, Francisco Mangabeira, Jesus Soares Pereira, Hugo Regis dos Reis, Jairo José Farias, José Jofily, Celso Furtado, marechal R/1 Osvino Ferreira Alves, Josué de Castro, João Pinheiro Neto, Antônio Garcia Filho, Djalma Maranhão, Huberto Menezes Pinheiro, Ubaldino Santos, Rafael Martinelli, Raimundo Castelo de Sousa, Rubens Pinho Teixeira, Felipe Ramos Rodrigues, Álvaro Ventura, Antônio Pereira Neto, Adão Pereira Nunes, Ademar Latrilha, Feliciano Honorato Vanderlei, Oton Canedo Lopes, Paulo de Santana, Luís Hugo Guimarães, Luís Viegas da Mota Lima, Severino Schnaipp, Mocando Rachid, Newton Oliveira, Demistócles Batista, Roberto Morena, Benedito Cerqueira, Humberto Melo Bastos, Hermes Caires de Brito, Aluísio Palhano Pedreira Ferreira, Salvador Romano Lossaco, Olímpio Fernandes de Melo, Valdir Gomes dos Santos, Amauri Silva, Almino Monteiro Álvares Afonso, José Guimarães Neiva Moreira, Clóvis Ferro Costa, Sílvio Leopoldo de Macambira Braga, Adahil Barreto Cavalcanti, Abelardo de Araújo Jurema, Artur Lima Cavalcanti, Francisco Julião, José Lamartine Távora, Murilo Costa Rêgo, Pelópidas Silveira (suplente), Barros Barreto, Henrique Oest, Paulo Mincaroni, Luís Fernando Bocaiúva Cunha, Ramon de Oliveira Neto, Luís Gonzaga de Paiva Muniz, Adão Pereira Nunes, Elói Angelo Coutinho Dutra, Marco Antônio, Max da Costa Santos, Roland Cavalcanti Albuquerque Corbisier, Sérgio Nunes de Magalhães Júnior, José Aparecido de Oliveira, Plínio Soares de Arruda Sampaio, José Antônio Rogê Ferreira, Rubens Paiva, Paulo de Tarso Santos, Moisés Lupion, Milton Garcia Dutra, Nei Ortiz Borges, Paulo Mincaroni, Armando Temperani Pereira, Gilberto Mestrinho de Medeiros Raposo e José Anselmo dos Santos.

Rio de Janeiro, Guanabara, 10 de abril de 1964. — Artur da Costa e Silva, general-de-Exército. — Francisco de Assis Correia de Melo, tenente-brigadeiro. — Augusto Hamann Rademaker Grunewald, vice-almirante.

### CASSAÇÃO DE MANDATOS

O Comando Supremo da Revolução resolve, nos têrmos do art. 10 do Ato Institucional de 9 de abril de 1964, cassar os mandatos dos seguintes membros do Congresso Nacional:

Amauri Silva, PTB Paraná; Almino Afonso, PTB Amazonas; Neiva Moreira, PSP Maranhão; Ferro Costa, UDN Pará; Sílvio Braga, PSP Pará; Adahil Barreto, PTB Ceará; Abelardo Jurema, PSD Paraíba; Artur Lima Cavalcanti, PTB Pernambuco; Francisco Julião, PSB Pernambuco; Lamartine Távora, PTB Pernambuco; Murilo Costa Rêgo, PTB Pernambuco; Valdemar Alves, PST Pernambuco; Pelópidas Silveira (suplente); Pernambuco; Barros Barreto, Pernambuco; Henrique Oeste, PSP Alagoas; Fernando Santana, PSB Bahia; João Dória, PDC Bahia; Mário Lima, PSB Bahia; Ramon Oliveira Neto, PTB Espírito Santo; Bocaiúva Cunha, PTB Rio de Janeiro; Demistócledes Batista, PST Rio de Janeiro; Paiva Muniz, PTB Rio de Janeiro; Pereira Nunes, PSP Rio de Janeiro; Benedito Cerqueira, PTB Guanabara; Elói Dutra, PTB Guanabara; Antônio Garcia Filho, PTB Guanabara; Marco Antônio, PST Guanabara; Max da Costa Santos, PSB Guanabara; Roland Corbisier, PTB Guanabara; Sérgio Magalhães, PTB Guanabara; Leonel de Moura Brizola, PTB Guanabara; José Aparecido Oliveira, UDN Minas Gerais; Plínio Arruda Sampaio, PDC S Paulo; Paulo de Tarso, PDC S Paulo; Moisés Lupion, PSD Paraná; Paulo Micarone, PTB Rio G. Sul; Temperani Pereira, PTB Rio G. Sul; Salvador Lossaco, São Paulo; Gilberto Mestrinho, PTB Roraima.

Rio de Janeiro, GB, 10 de abril de 1964. — Artur da Costa e Silva, general-de-Exército; Francisco de Assis Correia de Melo, tenente-brigadeiro; Augusto Harmann Rademaker Grunewald, vice-almirante.

## MILITARES & ADJACÊNCIAS — FABIANO VILLANOVA

# Marinha inicia os IPMs da indisciplina

Foram iniciados, ontem, os três Inquéritos Policiais-Militares instaurados na Marinha de Guerra para apurar "a crise de indisciplina" que culminou com a sessão solene realizada dia 25, no Sindicato dos Metalúrgicos, pela Associação dos Marinheiros e Fuzileiros Navais do Brasil, em comemoração ao seu segundo aniversário.

Os IPMs vão investigar sôbre a participação de oficiais nas manifestações da marujada; tentativa de fuga de 200 marinheiros e fuzilamentos de alguns dêles, e por fim, o abandono de armas bandeamento de alguns fuzileiros, que integravam as tropas que cercaram o Palácio dos Metalúrgicos no dia 26.

Conversando com o repórter, o almirante Pedro Paulo de Araújo Suzano, um dos indiciados no primeiro dos IPMs, esclareceu que a sua participação nas manifestações dos marujos foi determinada pelo ex-ministro Paulo Mário Cunha Rodrigues.

Informado de que marinheiros e fuzileiros navais pretendiam realizar uma passeata até o Ministério da Marinha, o ex-ministro da Marinha solicitou que o almirante Suzano fôsse de encontro aos subalternos e sustasse suas intenções. A missão foi cumprida, mas era tal a euforia das praças, que fêz com que elas carregassem o almirante em seus ombros.

### Sargentos

A Associação dos Suoficiais e Sargentos da Marinha está convocando seus associados para a assembléia geral ordinária que realizará dia 1? às 16,30 horas, para deliberar sôbre a seguinte ordem do dia: leitura, discussão e votação da ata da sessão anterior; apreciação do parecer do Conselho Fiscal sôbre as atividades da Carteira Hipotecária e Imobiliária no ano de 1963 e assuntos gerais.

### Jair Dantas

O ex-ministro da Guerra, general Jair Dantas Ribeiro, continua internado no Hospital dos Servidores do Estado, em lenta recuperação da segunda operação que sofreu no dia "D" da queda do govêrno João Goulart. Alguns oficiais que serviram no gabinete do ex-chefe do Exército estão se revezando nas visitas diárias ao HSE.

### Falta de tempo

O ministro da Marinha, almirante Augusto Rademaker só tem conseguido despachar sôbre assuntos atinentes à sua Pasta depois das 19 horas. Durante todo o dia, o almirante Rademaker resolve problemas da Pasta da Viação e Obras Públicas, visita o Conselho de Segurança Nacional e participa de conferências com outros chefes militares. Seus assessôres esperam que suas atribuições navais ficarão regularizadas na próxima semana.

### Congratulações

O general Justino Alves Bastos enviou telegrama ao ministro Francisco Corrêa de Melo que diz: "Terminada a fase mais intensa de atividades dêste Comando no Movimento Democrático, iniciado a 1º de abril, cumprimos dever de Justiça, salientando o incondicional apoio e colaboração recebida do maj.-brig. Homero Souto de Oliveira, mui digno comandante da 2a. Zona Aérea".

### EUA cumprimentam

O ministro Artur da Costa e Silva, por intermédio do chefe da delegação norte-americana da Comissão Militar Mista Brasil-Estados Unidos, recebeu do general Andrew P. O'Meara, comandante-em-chefe do Comando Meridional das Fôrças Armadas dos Estados Unidos, o seguinte telegrama: "Queira aceitar minhas sinceras congratulações pela sua designação como ministro da Guerra. Estou certo de que nossa mutua determinação para preservar a liberdade e a civilização cristã que constitui a nossa herança, continuará a unir-nos no futuro como tem sido no passado".

### Nomeações

O ministro da Guerra assinou portarias, resolvendo nomear: o ten.-cel. Osvaldo de Araújo Sousa interventor na COPEV (Fábrica de Borracha Sintética), na Refinaria Presidente Bernardes; o cel. Osman Ribeiro de Moura, diretor do Departamento Nacional de Estradas de Rodagem; o coronel Sílvio Pinto da Luz, diretor do Instituto Nacional do Pinho, e o general Aguinaldo José Sena Campos para a direção do Instituto Brasileiro de Geografia e Estatística (IBGE).

### CARTUCHOS

ANTÔNIO Carlos da Silva Murici nomeado, interinamente, comandante da 7a. Região Militar e 7a. Divisão de Infantaria.

MILTON Barbosa Guimarães acabou sendo designado diretor de Instrução do Exército.

ARTUR da Costa e Silva está convidando seus camaradas a comparecerem à missa que será celebrada, hoje, às 11 horas, na Igreja da Santa Cruz dos Militares, em sufrágio da alma do general Dougla MacArthur.

PROSSEGUEM as diligências do IPM na Aeronáutica, que vai apurar responsabilidades dos implicados nos últimos acontecimentos político-militares.

AUGUSTO Magessi e o capitão de mar-e-guerra João Marcos Dias estiveram, ontem, com os ministros da Marinha e da Aeronáutica.

RUBEM Berta confereiciou com o ministro Corrêa de Melo.

JÚLIO Xavier de Araújo e Silva assumiu, interinamente, o comando do Primeiro Distrito Naval.

GOVERNADORES Magalhães Pinto, Lomanto Júnior e Virgílio Távora visitaram o ministro Augusto Rademaker.

AUTORIDADES do 1 Exército estão procurando um húngaro que possuía um grande arsenal de armas e munições nas proximidades de Duque de Caxias.

DAC recomendou aos administradores dos aeroportos e às emprêsas de transportes aéreos, a prévia identificação dos passageiros para o embarque nas linhas nacionais.

JOÃO Carlos Palhares dos Santos assumiu o comando do Primeiro Esquadrão de Contratorpedeiros.

HUMBERTO Freire de Andrade, secretário do Interior e Segurança do govêrno Miguel Arrais, revertido ao serviço ativo do Exército.

## BRASÍLIA INFORMA

MAURITÔNIO MEIRA

# Embaixada iugoslava abriga ex-deputados

OS ACONTECIMENTOS desenrolados em Brasília nas últimas 48 horas, decorrentes da edição do "Ato Institucional", fizeram acorrer para a Embaixada da Iugoslávia pelo menos seis deputados, cujos mandatos foram cassados, ontem, por ato do Comando Revolucionário. Graças à providencial intermediação de amigos, puderam asilar-se naquela representação nas últimas horas os petebistas Temperani Pereira (RS), Ramon de Oliveira Neto (ES), Bocaiúva Cunha (RJ), Nei Ortiz Borges (AS) e Adail Barreto (CE), além do social-progressistas Sílvio Braga (PA). Há notícias, ainda não confirmadas, de que para lá também acorreu com suces so o ex-deputado João Dória (PDC-BA).

Na Embaixada da Iugoslávia já se encontravam, há alguns dias o deputado petebista Almino Afonso, ex-ministro do Trabalho e ex-líder do PTB. Informações confidenciais revelam que se acha abrigado naquela representação o ex-deputado Francisco Julião, cuja prisão chegou a ser reiteradamente anunciada nos primeiros dias desta semana.

O jornalista D'Alembert Jaccoud, colunista político das "Fôlhas", de São Paulo, também se asilou na Embaixada da Iugoslávia, embora aparentemente nada haja que o incrimine perante as sanções do Comando Militar da Revolução.

O afluxo de ex-parlamentares para aquela Embaixada se justifica por ser a única que se acha em condições, em Brasília, de conceder asilo político, uma vez que está instalada com direitos de extraterritorialidade. Nas mesmas condições estão as Embaixadas dos Estados Unidos e a da França. Entretanto, os Estados Unidos não têm o instituto do asilo político e a França segue a doutrina diplomática de sòmente conceder asilo em seu próprio território, não incluindo como tal suas Embaixadas e Legações.

### FLASHES DA CRISE

Eis alguns dos fatos ocorridos ontem nas áreas políticas de Brasília:

**1** — Depois de consumada a cassação dos mandatos e legitimada a cassação pela Mesa da Câmara com a convocação dos suplentes, o deputado Doutel de Andrade, líder do PTB, procurou o presidente da Câmara, Afonso Celso para que se pudesse pedir providências às autoridades militares visando assegurar o regresso dos ex-parlamentares às suas residências nos Estados, livres de qualquer coação. Uma comissão formada pelo líder petebista e pelos deputados Breno Silveira (PTB-GB) e Celso Passos (UDN-MG) foi enviada ao comando militar de Brasília, a fim de fazer a solicitação, em nome da Mesa da Câmara.

**2** — O deputado Abel Rafael (PRP-MG), a despeito de sua marcada (e até agressiva) atuação contra o comunismo e contra o govêrno e auxiliares do sr. João Goulart, condenava em têrmos candentes a cassação dos mandatos dos parlamentares. Com êle estavam vários deputados cujas paixões políticas esbarravam na providência do Alto Comando.

**3** — O presidente da Câmara, deputado Afonso Celso, era um dos que não acreditavam até o último momento no "Ato Institucional" e, posteriormente, na cassação. Em certo momento em que comunicava oficialmente aos deputados a cassação dos seus mandatos, o sr. Afonso Celso sentiu-se mal. Dissimulou, entretanto, graças a um copo de água gelada. Não pôde, entretanto, presidir a sessão em que foi lida a comunicação oficial: estava por demais emocionado, embora por uma invejável atitude de auto-domínio. Depois de tudo, nos declarou: "Chego ao fim dêste transe com a consciência tranqüila de haver servido com dignidade à minha Casa do Parlamento Nacional sem faltar ao meu Partido.

**4** — O deputado Ezechias Costa, da UDN do Piauí, mandou invadir o apartamento particular destinado ao ex presidente João Goulart na Superquadra 106 e lá se instalou com a família. O apartamento estava mobiliado.

**5** — O dep. Mário Maia, do Acre, foi quem mais gritou contra a providência — condenada indistintamente pelos deputados — do deputado Lenoir Vargas de encerrar a sessão sem que pudessem falar os deputados. Gritava: "E' esta a lição que deixamos para a mocidade. Envergonho-me do momento em que vivemos." já o udenista Celso Passos gritava: "Isto é pior do que 37. A Mesa da Câmara é conivente".

**6** — Os deputados do PTB vão fazer um fundo destinado a auxiliar às famílias dos deputados cujos mandatos foram cassados. Cada um contribuirá com uma percentagem ainda não definida dos vencimentos.

**7** — Está havendo uma controvérsia em relação à data da posse do presidente se eleito hoje. Uns acham que sòmente se dará dez dias depois da eleição. O líder Adauto Cardoso nos esclarecia que a posse depende do eleito. No momento em que escrevemos, o senador Auro Moura Andrade tenta contato com o general Castelo Branco para que êle dê sua palavra a respeito.

**8** — O deputado Doutel de Andrade, líder do PTB, vem sendo elogiado por correligionários e adversários pela maneira impecável como vem se conduzindo. Não tem dormido à frente de medidas de solidariedade aos deputados de seu Partido. Anteontem o ex-presidente Kubitschek elogiava sua atitude para um grupo de udenistas, destacando que sua moderação e espírito público está salvando o Partido e a própria Câmara.

**9** — A cassação dos mandatos dos deputados Murilo Costa Rêgo e Paiva Muniz provocou na Câmara uma onda de estupefação entre deputados de tôdas as bancadas. Ninguém acreditava que fôsse verdade. "Seriam dos últimos", diziam, lembrando a atitude de moderação de ambos em sua vida parlamentar.

**10** — O deputado Odilon Ribeiro Coutinho (PDC-RN) sofreu profundamente com o "Ato Institucional" e com a cassação. Chegou a chorar.

### OSVALDO LIMA MORA NO CONGRESSO

O DEPUTADO Osvaldo Lima Filho, ex-ministro da Agricultura, está vivendo no prédio do Congresso, de onde não sai há dois dias. Dorme numa das salas do vigésimo andar. A propósito: o ministro da Agricultura que o sucedeu fêz declarações no Ministério, dizendo que naquela Secretaria de Estado não havia grandes modificações a fazer, pois sabia que a administração de seu antecessor havia sido marcada pela probidade.


DOENÇAS DO CORAÇÃO

DIA E NOITE — SERVIÇO DE EMERGENCIA
CLÍNICA DR. EUGENIO SILVA CARMO

Eletrocardiografia — Fonocardiografia — Raios X — Oxigênio — Laboratório — Prevenção (Chek-up) — Diagnóstico precoce — Quartos de recuperação — Tratamento intensivo — Rua Barão de Ipanema, 62 — 4.º andar — Fone: 37-3914 — Copacabana.

Doenças e operações dos olhos
DR. ADERBAL ALVES
AV. FRANKLIN ROOSEVELT, 84 — Grupo 204
Segundas, quartas e sextas das 13 às 19 horas
Tel.: 52-0200 — Res.: 57-0539

Diario Carioca
Rio de Janeiro, sábado, 11 de abril de 1964

# Juarez homenageia cassados com silêncio

## Operação abastecimento

O PRESIDENTE da República a ser eleito hoje pelo Congresso Nacional disporá, inegàvelmente, de autoridade e amplos podêres para solucionar alguns dos cruciantes problemas da realidade brasileira. Não simplesmente pela sua qualidade de militar. A Nação espera, baseada nas tradições republicanas, que será formado um govêrno civil presidido por um general do nosso Exército.

Mas o simples fato de têrmos um militar no mando supremo da coisa pública, nos faz supor um tratamento diferente para os problemas mais urgentes do país. Planejamento rápido e execução mais rápida ainda. Ora, não existe problema exigindo solução tão imediata como o barateamento do custo de vida e isso só será conseguido de modo permanente com a normalização do abastecimento. Sucede, no entanto, que os processos rotineiros são insuficientes. A razão é simples.

Todos conhecem as enormes distâncias que separam a maioria dos centros produtores dos grandes centros consumidores. É um fato a deficiência dos meios de transportes, resultando em conseqüências dramáticas. A produção agrícola se amontoa e acaba apodrecendo à beira das estradas. Não dispondo de suficiente numerário, os pequenos e médios lavradores são forçados inúmeras vêzes ao abandono da terra. De qualquer forma, é um monstruoso desperdício.

E os gêneros de primeira necessidade começam a escassear, enquanto a população cresce à razão de vinte e cinco milhões em cada década. A construção de uma rêde de silos cobrindo as regiões produtoras do país é uma necessidade inadiável. Outra medida urgentíssima é a extensão do crédito agrícola, por unidades móveis do Banco do Brasil, com as formalidades burocráticas reduzidas ao mínimo indispensável.

Mas há outra medida de grande alcance imediato. É a compra antecipada das safras pelo govêrno, garantido o preço mínimo ao produtor. E o govêrno asseguraria o transporte dessa produção aos centros consumidores, numa verdadeira operação militar, planejada com o cuidado e a minúcia das operações militares. Numa missão dessa ordem o fator tempo avulta acima de todos os outros, pois só êle permitiria o aproveitamento máximo da produção rural, sem o desperdício antieconômico que é um verdadeiro crime contra o povo brasileiro. Nesse plano em nada seria atingido o comércio e a livre emprêsa, que fariam a distribuição normal dos gêneros, com as restrições impostas pelas presentes condições do país.

Assim, a população das grandes cidades teria abundância de gêneros baratos.

## Contra o mau comércio

AS Administrações Regionais do Estado da Guanabara estão dispostas a encetar uma eficiente campanha contra os maus comerciantes que, aproveitando-se das dificuldades do momento, praticam irregularidades de tôda ordem contra o fisco e contra os consumidores.

Ainda ontem a sra. Tais Seiblitz, diretora de Abastecimento da Região Administrativa da Zona Portuária, realizou, com turmas volantes de fiscais, diversas diligências em firmas comerciais, advertindo inúmeros proprietários pilhados em flagrante.

Torna-se necessária uma operação ampla, nos mesmos moldes, e por tôda a cidade, visando a defender a população contra os inescrupulosos que estão majorando preços, vendendo mercadorias deterioradas e, sobretudo sonegando do alimentos de primeira necessidade. A tolerância para com essas fraudes só pode agravar a inquietação pública e perturbar o indispensável retôrno à tranqüilidade por que anseia o povo.

S. A. DIARIO CARIOCA
Sede: Avenida Rio Branco, 25 — Sobreloja
Diretor-Presidente: Danton Jobim
Diretor-Vice-Presidente: Zélio Valverde
Diretor-Superintendente: Edgar Bezerra Leite
Diretor-Tesoureiro: Ulisses Marinho

DIARIO CARIOCA
Diretor-Responsável: Josimar Moreira

| | | | |
|---|---|---|---|
| Presidência | 43-8469 | Publicidade | 23-3939 |
| Dir.-Superintendente | 43-3930 | Revisão | 23-4472 |
| Dir.-Responsável | 23-5082 | Esporte | 23-4472 |
| Gerência | 43-3014 | Polícia | 23-3239 |
| Secretaria | 43-5539 | Circulação | 23-3662 |
| Chefia de Redação | 43-5574 | Oficinas | 23-5609 |
| Administr. 23-4437 e 23-4643 | | | |

Brasília: Redação do DC-BRASILIA
Av. W-3 — Quadra 8 — Sobreloja — Plano-Piloto
Tels.: 2-1833 — 2-1838 — 2-6760 e 2-6077

São Paulo: Barão de Paranapiacaba, 61 — 4.º andar — Grupo 24
Telefones: 32-5841 e 35-6286

Belo Horizonte: Av. Afonso Pena, 774 — 3.º andar
Salas 308-310 — Telefone: 4-8844

Niterói: Av. Amaral Peixoto, 60 — Sala 611
Telefones: 2-7893 e 2-2844

Pôrto Alegre: Rua Vig. José Inácio, 368 - 14.º andar — Conj. 1404

ASSINATURAS

| | |
|---|---|
| Trimestral | Cr$ 1 500,00 |
| Semestral | Cr$ 2 500,00 |
| Anual | Cr$ 5 000,00 |
| (Outros países) | |
| Semestral | Cr$ 8 000,00 |
| Preço do exemplar: | |
| Dias úteis | Cr$ 30,00 |
| Domingos | Cr$ 50,00 |

## Danilo adverte o Comando da Revolta sôbre os excessos

O deputado Danilo Nunes, da UDN, na sessão de ontem da Assembléia, pronunciou seu anunciado discurso, onde, por mais de uma vez, advertiu o Comando Revolucionário para evitar os excessos, ao mesmo tempo que apontou as leis que o país está precisando para fortalecer a democracia e se defender da ação dos comunistas.

O sr. Danilo Nunes catalogou, como excesso, a prática de atos que possam parecer, ou possam ser, de favorecimento a pessoas, grupos ou partidos políticos, o que viria desmoralizar o movimento que venceu, conforme frisou, também por várias vêzes, porque teve o apoio da opinião pública, que não deve nunca ser decepcionada.

### AS LEIS

O deputado declarou que a existência de um regime democrático liberal não é incompatível com a existência de comunistas, exercendo livremente seus atos. O que não pode sobreexistir é um regime democrático sem leis que o defendam. O Brasil está precisando, para defesa do regime, dessas leis, como existem nos Estados Unidos. Ali o comunista não pode ser funcionário público, não pode ter cargo de direção nos sindicatos nem pode pertencer a firmas ou emprêsas que transacionem com o govêrno. Além disso, todo comunista está registrado no departamento devido, dizendo sua condição e endereço. O mesmo acontece na Inglaterra.

### DESIDEA

O sr. Danilo Nunes relembrou os diversos cargos que desempenhou, onde combateu o comunismo sem excessos, sem violências mas com determinação firme. Nessas funções adquiriu a experiência necessária para poder, agora, indicar as providências de que a Democracia brasileira está precisando para sobreviver sem ser mutilada. Aliás, acrescentou, já apresentou os anteprojetos dessas leis anticomunistas, mas democráticas, ao govêrno, em oportunidade anterior. O govêrno não lhe deu a menor atenção e por tal desiden não foram mandados para o Congresso.

### EM SEU NOME PESSOAL

O deputado Danilo Nunes frisou que estava falando em seu nome pessoal, e que sua luta contra o comunismo data de muitos anos e que só compreende êsse combate de uma maneira democrática, porque, do contrario, seria deturpar a idéia democrática a pretexto de extinguir a idéia comunista. Comunismo se combate com lei e democracia se defende com leis, tudo sem excesso, mas com determinação firme e inquebrantável.

O sr. Danilo Nunes afirmou que o futuro presidente da República tem tôdas as possibilidades para dotar o país dessas leis anticomunistas. Entretanto, advertiu, não se pense que se combate comunismo, apenas, com leis restritivas. E' indispensável, igualmente, a distribuição da justiça e, sobretudo, da assistência aos necessitados. O futuro presidente da República terá todo o apoio da opinião pública para a realização de um programa de tal natureza. E' indispensável, concluiu o deputado, que tanto agora, como na vigência do futuro govêrno, o povo, que contribuiu de maneira decisiva para a vitória do movimento revolucionário não venha a ser decepcionado.

### ROMPIMENTO COM CUBA

O deputado Mac Dowel Leite de Castro, em discurso que também pronunciou durante a sessão, disse que um dos primeiros atos do govêrno deveria ser o rompimento com Fidel Castro cortando o Brasil suas relações com Cuba.

## Nôvo superintendente da SUNAB pede ajuda para poder trabalhar

Ao assumir, ontem, o cargo de superintendente da SUNAB, o sr. Antônio Arnaldo Gomes Taveira afirmou que não levava fórmulas mirabolantes ou milagrosas para resolver os problemas de abastecimento do país.

O cargo foi entregue pelo diretor-executivo da autarquia, sr. Osvaldo Carijó de Castro, que vinha respondendo pelo expediente da mesma, saudou o nôvo superintendente do órgão. Estiveram presentes a solenidade de posse representantes de várias entidades classistas do comércio.

### PROMETE TRABALHO

Em sua oração o sr. Antônio Arnaldo disse que aquela era a segunda vez a ser chamado a servir ao país em momento difícil. Frisou não ser um técnico, um teórico, mas um homem vivido, a quem a prática do trabalho diário, ininterrupto, muito ensinou.

Num trecho de seu discurso afirmou: "Só posso oferecer trabalho. Trabalhar é o que sei e foi o que aprendi com os senhores mesmos. Êste é inegàvelmente um cargo espinhoso. Um cargo em que se descontenta mais do que se agrada. Daí porque peço a todos os senhores, homens de emprêsa, como ao público em geral, que colaborem não com o superintendente da SUNAB, mas com o Govêrno que êle representa".

### PRESENTES

Estiveram presentes à solenidade, os srs. Aranaldo Blank, presidente do Banco do Brasil; Rui Romes de Almeida, da Associação Comercial; Pedro Nardelli, da Bôlsa de Gêneros Alimentícios; Flávio da Costa, da Confederação Rural; Fernando Oiticica, da CIBRAZEM; Válter aSntos, da COBAL; Osvaldo Pacheco, do Sindicato do Comércio Varejista de Carnes Verdes; Ciro Aranha e Valdemar Veloso.

## Cortes de luz devem retornar dia 14: só geradores salvam GB

Os cortes de circúitos energéticos na Guanabara deverão voltar na próxima têrça-feira, havendo, antes uma reunião, segunda-feira, para regulamentar a duração e períodos dos mesmos.

Informou o almirante Miguel Magaldi que, com a estiagem dos últimos dias não há possibilidade de se manter a atual suspensão, a não ser que venha a chover de hoje para amanhã. As vasões continuam baixando, porém a palavra definitiva será dada depois de amanhã.

### ESTUDOS

Segundo informações dos assessôres do coordenador do Racionamento, almirante Miguel Malgadi, diminuem as reservas líquidas dos reservatórios e as vazões continuam, tendo Anta registrado, de ontem para hoje, uma diferença para menos, em cêrca de 8 metros cúbicos por segundo.

### GERADORES

Através de um porta-voz da Rio-Llight, há uma esperança em ser mantida as suspensões, pois a maior razão para a volta dos cortes é, além da ausência de chuvas, o inevitável período de sêca que teremos de enfrentar, cabendo ao coordenador ditar medidas de economia para fazer frente a esta fase. "Acontece — disse o porta-voz — que com a aquisição dos geradores pelo govêrno do Estado e a possibilidade dêstes entrarem em funcionamento dentro de 60 (sessenta) dias, será desafogada a situação não sendo tão importante esta economia para tal período".

### SITUAÇÃO

Para um esclarecimento da situação atual a Coordenação informa que êstes foram os números registrados, ontem, pelos técnicos do Sistema Rio Light: Barra Mansa, 205 metros cúbicos por segundo, Anta (Ilha dos Pombos), 272 m3, enquanto que em Lajes era de 400,61m3. Representa esta reserva cêrca de 11% de seu total enquanto no ano de 1963 era atingido 36%, no mesmo período, com cortes e racionamento.

## FNM com produção normal

A Fábrica Nacional de Motores tem tôdas suas linhas de produção trabalhando em ritmo normal desde o dia 8 último, quando assumiu a nova direção.

A presidência da FNM está entregue ao major - técnico Jorge Alberto Silveira Martins, por determinação do ministro da Guerra, general Costa e Silva.

### Postos

Ao assumir a presidência da FNM o major Silveira Martins designou o major engenheiro Jorge Antônio Jaber e capitão-engenheiro Renato Barbosa dos Santos para exercerem os cargos de assessôres técnicos da Presidência, major QEMA, Ivan da Costa e Silva para o cargo de assessor da presidência junto ao Departamento Administrativo, o economista Danilo Pardal Coimbra Taborsa para chefiar o Departamento Financeiro e o major-engenheiro Hélio Berutti para chefe do Departamento Industrial.

## Conservador perde eleições para trabalhista: Londres

LONDRES — O Partido Trabalhista Britânico obteve, ontem, duas vitórias sôbre os conservadores em Londres e em outras eleições locais.

Os trabalhistas conquistaram 64 dos 100 postos que estavam em jôgo nas votações locais e 32 distritos do Conselho da Grande Londres, e os conservadores obtiveram os restantes 36. Observadores políticos afirmam que se o eleitorado continuar votando dessa maneira, nas eleições nacionais do próximo outono, os socialistas tomarão conta do govêrno com uma enorme maioria de 200 cadeiras no Parlamento.

### "GANHA A ESQUERDA"

"Ganha a esquerda", diz o título do "Evening News" sôbre os resultados das eleições do Conselho Municipal. "Londres se inclina para a esquerda", afirma o "Evening Standard". Os trabalhistas ganharam 50 dos 68 postos já definidos no Conselho Municipal. O resultado dos outros 32 postos será dado a conhecer mais tarde.

Tem-se por certo que os trabalhistas ganharão mais postos e a amplitude de sua vantagem inicial indica que terão ampla maioria. Conquistaram cinco bairros vizinhos, enquanto os conservadores só ganharam um.

O processo eleitoral de ontem em Londres e nos condados do país foi interpretado como prova da tendência esquerdista do povo, especialmente devido ao fato de que o primeiro-ministro determinasse a realização de comícios no período de maio a junho. Douglas Home disse que fazia êsse anúncio para por fim "à atual segurança". Sua decisão foi bem recebida pelos homens de negócios, a indústria e os meios financeiros, e pelo seu próprio partido, o Conservador. (UPI-DC)

## Vai cessar ocupação do Congo

LEOPOLDVILLE — A intervenção militar das Nações Unidas no Congo ex-belga terminará no dia 30 de junho próximo.

A partir dessa data, a jovem República só receberá a assistência técnica e cultural em suas diferentes formas — declarou ontem o nôvo chefe das operações civis da ONU em Leopoldville, Bibiano Osório Tafal.

BRASILIA —

**O primeiro orador do grande expediente da sessão de ontem da Câmara dos Deputados, sr. Aliomar Baleeiro, teceu considerações sôbre os movimentos revolucionários, frisando a posição que sempre mantevever relativamente ao govêrno João Goulart, por isso estava, continua e pretende até o fim, continuar, se possível fôr, solidário com esta revolução.**

Após discorrer sôbre o problema da cassação de mandatos, face aos dispositivos que se propusera incluir quando da elaboração da Constituição de 46, semelhantes aos que vigoram em constituições de outros países, o sr. Baleeiro salientou que não foi "com muita tranqüilidade de coração" que leu o ato institucional, sobretudo o seu prefácio.

Observando que, a seu ver, é preciso "uma autocrítica, uma autocensura permanente e austera de homens que têm a responsabilidade de enfeixar o movimento revolucionário", o representante carioca concluiu afirmando que deseja "realmente a restauração das instituições brasileiras na base mais livre, mais alta, mais nobre e sabe que para isto é imprescindível o apoio das Fôrças Armadas".

### Homenagem do silêncio

O segundo orador do grande expediente foi o marechal Juarez Távora, PDC-GB, que declarou não poder pronunciar se sôbre a cassação de mandatos sem conhecer as acusações nem conhecer os argumentos de defesa. Estaria, assim, prestando, com o seu silêncio, uma homenagem àqueles que deixavam o convívio parlamentar.

Pedindo compreensão a todos, o sr. Juarez Távora afirmou que todos devem lembrar-se que estamos no Brasil, de que somos parte integrante de um povo com capacidade de humanizar-se, de resolver com o coração aquilo que outros povos mais civilizados resolvem abstraindo os sentimentos e apenas racionando com a cabeça. E concluiu afirmando que "juntos, como brasileiros, como homens, compreensivos, ligados pelo amor que devemos ter todos a esta terra e sobretudo impelidos por essa esperança de que Deus há de dar os caminhos através dos quais, dentro desta solidariedade humana e cristã, tenhamos todos a oportunidade de glorificar-nos juntos, de haver, também juntos, realizado a grande obra da redenção dêste país".

### Reconstrução

Ainda no grande expediente o sr. Wilson Martins, UDN-Mato Grosso, discorreu sôbre a conjuntura política nacional, afirmando que jamais apoiou o govêrno do sr. João Goulart, porque não poderia apoiar os métodos empregados para se chegar às reformas. Considerou, então o sr. Wilson Martins que o Brasil está no momento propício para que seja iniciada sua reconstrução.

### Despedidas

Antes do sr. Lenoir Vargas proceder a leitura do ato de cassação de mandatos emitido pelo Comando Supremo da Revolução, ocuparam a tribuna, para apresentar suas despedidas aos seus pares os deputados Rogê Ferreira, Benedito Cerqueira e Paulo Mincaroni.

### Breves comunicações

Durante o pequeno expediente usaram da palavra para breves comunicações os deputados: Aniz Badra (PDC-SP), discordando da argumentação formulada pelos autôres do livro "Reforma Agrária — Questão de Consciência", declarou que a questão agrária, ao contrário do que pretendem os seus opositores, não é uma simples questão de consciência. Evidentemente, a consciência é um dos pressupostos humanos em qualquer empreendimento social. Mas o que se impõe, no momento, é também uma reforma da estrutura agrária. Êsse o propósito do projeto que acaba de receber aprovação maciça da Câmara dos Deputados. Reforma pacífica, mas efetiva, para superar o atraso, o abandono e a injustiça que recai sôbre a nossa população agrária. Daí chegar à conclusão que reforma agrária não é apenas questão de consciência; Aloísio Nonô (PTB-AL), solicitando providências às autoridades competentes a respeito dos prejuízos causados às fazendas do interior alagoano pela firma pernambucana Fábrica de Laticínios Santa Maria Limitada, instalada no município de Batalha, em Alagoas; Brito Velho (PL-RS), lendo para constar nos anais uma nota do Partido Libertador, apoiando o movimento revolucionário e manifestando desconformidade a diversas normas constantes do Ato Institucional.

## *Nordestinos com ministro aplaudem Ato Institucional*

Os governadores do Ceará, Pernambuco, Rio Grande do Norte, Piauí, Bahia, Sergipe, Maranhão, Paraíba e Espírito Santo, estiveram ontem, com o ministro da Guerra se solidarizando com o recente Ato Institutcional.

Mais tarde, o ministro Costa e Silva estêve reunido, reservadamente, com seus colegas da Marinha e da Aeronáutica, na presença do chefe da Casa Militar e do presidente Ranieri Mazzilli.

### COM CASTELO

Ainda ontem, o chefe do Estado Maior do Exército recebeu mensagens de solidariedade do Centro de Estudos e Pesquisas Sociais da Faculdade de Direito de Baurú; Círculo Militar de Pôrto Alegre; Universidade do Ceará; Sindicato da Indústria do Açúcar de Sergipe; prefeito Sousa Coelho, de Petrolina; Bancadas do PSD de Fortaleza e do Rio Grande do Norte; Cooperativa Sergipana de Açúcar; Família Pontes Sobral e do sr. João Calmon.

### GOVERNADORES FALAM

Reunidos no Palácio das Princesas, a convite do governador Paulo Guerra, os governadores Newton Belo, Petrônio Portela, Virgílio Távora, Aluísio Alves, Pedro Gondim, Luís Cavalcanti, Celso Carvalho e Lomanto Júnior, na presença dos comandantes do 3.º Distrito Naval e da 2.ª Zona Aérea, decidiram:

1) apoiar o nome do general Castelo Branco, como o acertadamente indicado para realizar nas atuais circunstâncias, o govêrno de autoridade, desenvolvimento e paz, consolidando o regime democrático;

2) apoiar a votação de um Ato Institucional que venha a garantir a ação revolucionária, em seus altos propósitos e justas conseqüências;

3) colaborar na nova administração do país em perfeita unidade de posições e sempre tendo em vista que os problemas do desenvolvimento econômico-social do Nordeste não podem ser colocados em têrmos regionais, antes, como imperiosa necessidade de integração nacional;

4) traduzir aos novos responsáveis pela situação nacional a viva perocupação de que não sejam distorcidas as profundas aspirações de aprimoramento democrático, eliminação da influência comunista nas esferas do Poder, unidade das Fôrças Armadas, preservação da autoridade, progresso econômico e social, através de reformas essenciais que assegurem autêntica legalidade democrática e melhoria das condições de vida dos trabalhadores das cidades e dos campos.

## Embaixada de Cuba às môscas

Após os últimos acontecimentos políticos brasileiros, a Embaixada de Cuba no Rio de Janeiro se esvaziou com a ida de quase todos os funcionários para Havana.

O sr. Raul Roa Kouri embarcou, sexta-feira, no Aeroporto do Galeão, levando sua mulher e filho, além do secretário particular, seguindo-lhe hoje um grupo de 10 funcionários.

Os funcionários da Embaixada cubana, que pegaram excesso de Cr$ 800 mil, recusaram-se a fazer qualquer declaração à imprensa, da mesma maneira que o sr. Raul Roa.

## Adauto só deu carona a Julião

Adauto Lúcio Cardoso não deu fuga ao deputado Francisco Julião — é afirmação da UDN distribuída em nota oficial do Ministério da Guerra divulgada ontem.

A participação de Adauto nos fatos que antecederam à tentativa frustrada de prender Julião teria sido não intencional, segundo afirmou a direção udenista ao Ministério da Guerra.

### "CARONA"

Normalmente o deputado Adauto Lúcio Cardoso oferece condução aos companheiros que não possuem automóvel, diz a nota, adiantando que êle não fêz mais que transportar Julião da Câmara até o seu apartamento, como "carona".

## *FAB prende militares e civis: IPM*

Diversas prisões de militares e civis envolvidos na recente crise foram efetuadas em Brasília, conforme revelou, ontem, o brigadeiro Antônio Guedes Muniz, encarregado do inquérito policial-militar que investiga, no âmbito da Aeronáutica, atividades subversivas.

O inquérito todavia — explicou ainda o brigadeiro Guedes Muniz —, prossegue em ritmo acelerado, devendo novas prisões ser efetuadas nos próximos dias.

## Recife: mandatos cassados

RECIFE — Foram cassados os mandatos dos vereadores Jarbas de Holanda Cavalcante e Felício Coelho Medeiros.

Esta decisão foi adotada, ontem, por unanimidade, pela Câmara Municipal do Recife.

### ARRAIS

Os dois políticos tiveram cassados seus mandatos por ser integrantes do esquema do governador Miguel Arrais, até à vitória da revolução — (TRP-DC)

## *China exige: liberdade aos chineses*

TÓQUIO — A China Comunista exigiu, ontem, liberdade para os comunistas chineses detidos no dia 3 no Rio de Janeiro, conforme anunciou a Rádio de Pequim, em transmissão captada em Tóquio.

A Rádio disse que a comissão permanente do congresso popular enviou telegramas ao Senado e à Câmara, para que negociem a soltura de oito comerciantes e um jornalista da agência Nova China.

Nos telegramas reclama-se a liberação dos detidos, bem como a garantia para seus direitos e segurança, de maneira que possam continuar exercendo suas atividades. — (UPI-DC)

PRODUTOS DE VALOR DA FLORA MEDICINAL
DIRAJAIA
Expectorante indicado nas bronquites e nas tosses por mais rebeldes que sejam
LUNGACIBA
Poderoso tônico amargo, ativa o órgão digestivo, combate as tênias e o catarro intestinal estimulando o apetite
Vendem-se em tôdas as farmácias e drogarias. Peça grátis nosso útil Catálogo Científico
FLORA MEDICINAL
J. Monteiro da Silva Ltda.
193 — SETE SETEMBRO — 193
Tel. 23-1726 — Rio

# DNER suspenderá obras para ver os financiamentos

Serão reexaminados — e em alguns casos reconsiderados — todos os empreendimentos do Departamento Nacional de Estradas de Rodagens, inclusive o Plano Preferencial de Obras Rodoviárias.

E' informação divulgada ontem pelo nôvo diretor do DNER, coronel Ergílio Cláudio da Silva, que adiantou ser indispensável a redução do ritmo das obras até a conclusão de levantamento de contratos que está sendo procedido pelo Ministério da Fazenda.

### LEVANTAMENTO

Explicou o militar que o Plano Preferencial tinha financiamento por créditos especiais, em sua maior parte. O nôvo govêrno promove um levantamento da situação econômico-financeira do país, para estabelecer a política específica, o que redundará inclusive, na reconsideração de muitos empreendimentos, mesmo entre os já iniciados.

### PESSOAL

Daí a necessidade de ser reduzido o ritmo das obras e sustado o início de canteiros já planejados.

Com relação ao problema do pessoal, afirmou o coronel Ergílio que o Departamento não escapará ao propósito do nôvo govêrno de "escoimar da administração pública os elementos adeptos de ideologias exóticas".

O coronel Ergílio da Silva enviou saudação aos trabalhadores do DNER, apelando, simultâneamente, para a boa-vontade e o patriotismo de cada um, no sentido de trabalharem para a consecução dos objetivos da autarquia".

### MEDIDAS

Tão logo assumiu o pôsto, o coronel adotou inúmeras medidas preventivas, tais como policiamento da PM no edifício-sede e vistoria e busca no Centro Rodoviário. Também enviou cabograma aos Distritos Rodoviários sustando qualquer movimento de fundos.

# Petroleiro soviético sob escolta

SANTOS — O petroleiro russo "Ljubotin" chegou ontem a Santos, escoltado por uma unidade da Marinha de Guerra.

Esta embarcação foi ocupada por autoridades militares no dia anterior em São Sebastião, por ter seu comandante se negado a abrir o cofre-forte para vistoria.

### ESCOLTA

Depois de ocupado pelas fôrças brasileiras o petroleiro soviético foi levado para o Pôrto de Santos, onde foi visitado pelo capitão dos Portos.

# Rêde investirá 51 bilhões para melhor atender passageiros

A Rêde Ferorviária Federal vai investir 50 bilhões de cruzeiros em melhorias dos transportes de passageiros nos subúrbios da Guanabara de acôrdo com o Plano de Unificação dos Serviços do Rio de Janeiro.

O referido plano, que prevê, entre outros itens, a aquisição de 300 carros elétricos, sinelização eletrônica e freqüência de um trem para cada três minutos, em horários de alta precisão, estabelece, ainda, a fusão das linhas suburbanas da Central do Brasil e da Leopoldina, formando uma unidade isolada.

### NOVAS ESTAÇÕES

Uma das melhorias previstas pela RFF será a demolição e construção de novas estações em Manguinhos, Bonsucesso, Ramos, Pedro Ernesto, Penha e Duque de Caxias.

Esta última deverá ser a mais importante, estando previsto, possìvelmente, o seu funcionamento ao lado de um centro comercial. Ao contrário das atuais estações suburbana, que possuem passagens suspensas, as novas estações contarão com passagens subterrâneas para pedestres.

### NOVAS LINHAS

Com a aquisição de trezentos carros elétricos, que comporão, com os atuais, uma frota de 500 trens, a capacidade de transporte das linhas suburbanas da Leopoldina aumentará de 40 para 100 mil passageiros-hora, de acôrdo com os cálculos efetuados para as horas do "rush".

O plano, também, prevê a construção de duas novas linhas, localizadas entre S. Diogo e São Cristóvão, que permitirão o desembarque de passageiros da Leopoldina na gare da Central do Brasil, facilitando, assim, a sua locomoção até aos locais de trabalho.

# NOVAS CHEFIAS NO PÔRTO DO RIO

Vem de ser nomeado para chefe da Divisão de Polícia Portuária da Administração do Pôrto do Rio de Janeiro, o capitão de corveta (A-FN), Arino Castro Lotamedi que já exercera aquelas funções anteriormente. Substituiu, assim, o comandante Péricles de Moraes. Enquanto isso, o engenheiro Valdemar Peres de Oliveira era exonerado, a pedido, do cargo de diretor do Departamento e Tráfego. Para substituí-lo, foi indicado Paulo Guimarães, que já está respondendo pela direção daquele importante departamento da autarquia.

# O sr. Júlio Avelar assume a presidência do I. B. C.

## EX-DIRETOR DA AUTARQUIA TENTA IMPEDIR A POSSE, NA SEDE

Tomou posse ontem no cargo de presidente do IBC, nomeado pelo presidente Mazzilli, o sr. Júlio Avelar, ex-diretor da Carteira de Redescontos do Banco do Brasil e figura de grande projeção nos meios bancários e cafeeiros do Rio de Janeiro.

A designação do sr. Júlio Avelar foi muito bem recebida no comércio de café, que viu, com desafôgo, restabelecer-se a normalidade administrativa na autarquia que dirige a economia do principal produto de exportação do país.

O IBC não estêve, como se sabe, sob regime de intervenção, como ocorreu em outras autarquias. Um ex-diretor da casa, o sr. Emanuel Bianchi, aproveitando-se da crise revolucionária por que passou o país, procurou empolgar a direção do IBC, lá se instalando em companhia de amigos e passando a proceder como se fôsse o presidente da entidade.

O sr. Bianchi "designou" o sr. Paulo Guzzo para exercer a diretoria de comercialização da autarquia e êste ex-presidente do IBC compareceu à sede, atendendo a funcionários e ao público como se realmente estivesse investido na função.

Ontem, à tarde, o sr. Emanuel Bianchi tentou impedir a posse do sr. Júlio Avelar, recusando a retirar-se da sala da presidência. A intervenção de funcionários da casa e o perfeito comportamento de um coronel do Exército de nome Hudson, permitiram que o chefe do gabinete do ministro da Indústria e Comércio desse posse, finalmente, ao sr. Júlio Avelar, presidente do IBC nomeado pelo sr. presidente da República.

Após as ocorrências acima descritas, funcionários do IBC comentavam que o sr. Emanuel Bianchi, que tem numerosos amigos na autarquia e nos meios cafeeiros em geral, não parecia em estado normal, tendo apresentado, nestes últimos dias, sintomas de perturbação das faculdades mentais

# Sangue-frio e arrôjo no "Rodeo-Car"

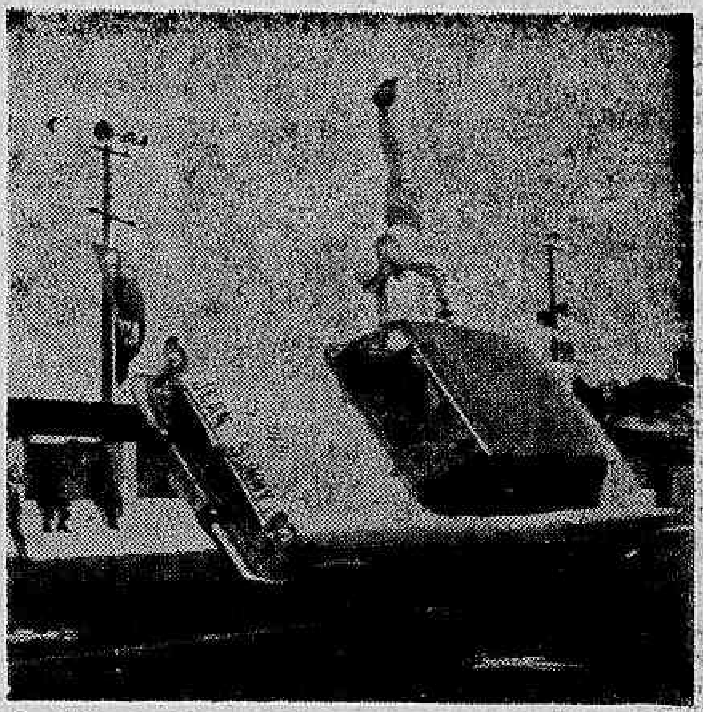

*O público carioca que sempre prestigiou os bons espetáculos, terá oportunidade, mais uma vez, hoje, de aplaudir a sensacional equipe de Jean Sunny, que revelando arrojo e sangue-frio, voltará a se exibir na Praça XV de Novembro (área do antigo Mercado Municipal), no sensacional "Rodeo-Car-Simca-Tufão". Acrobacias as mais incríveis e indescritíveis, são praticadas pelos franceses, em carros desenvolvendo grande velocidade, colocando em risco a própria vida. Três apresentações serão feitas, hoje, nos seguintes horários: 18,30, 19,30 e às 21,30 horas. Amanhã, nos mesmos horários e local, a fabulosa equipe de Jean Sunny realizará nova apresentação, para se despedir segunda-feira, com exibições programadas para às 19,30 e 21,30 horas.*

# Casa Neno de Niterói S. A.

Rua Visconde do Rio Branco, 429 — Tel.: 2-8746 — Niterói — Estado do Rio

### RELATÓRIO DA DIRETORIA

**Senhores Acionistas,**

Temos a satisfação de, na nova fase da nossa Casa Neno, como sociedade anônima, apresentar-lhes em cumprimento a dispositivos legais e estatutários, as nossas contas e o balanço geral. Pela leitura dos números ali encontrados poderão aquilatar do bom andamento de nossos negócios, dispensando, pois, maiores comentários.

Agradecemos todo o apoio e incentivo recebidos de acionistas e clientes.

Niterói, 7 de março de 1964.

a) BRÁULIO MENDONÇA RAMOS — Diretor-Superintendente.

### BALANÇO GERAL EM 31-12-63

| ATIVO | Cr$ | Cr$ | PASSIVO | Cr$ | Cr$ |
|---|---|---|---|---|---|
| **DISPONIVEL** | | | **NAO EXIGIVEL** | | |
| Caixa | 921.421,20 | | Capital | 6.000.000,00 | |
| Bancos | 15.144.664,20 | 16.066.085,40 | Fundo p/Deprec. | 2.570.796,70 | |
| | | | Fundo de Reserva | 562.093,60 | |
| **REALIZAVEL** | | | Reserva p/Prejuízo | 24.919.925,60 | 34.062.815,90 |
| Mercadorias | 5.238.177,00 | | **EXIGIVEL** | | |
| C/Correntes | 9.017.626,80 | | Créd. p/Dupl. | 166.106.188,40 | |
| Duplicatas a Receber | 249.199.256,10 | 263.455.059,90 | Títulos Descontados | 43.908.176,90 | |
| | | | C/Correntes | 19.328.282,50 | |
| **IMOBILIZADO** | | | Carpé Bancário | 10.031.282,50 | |
| Instalações | 1.338.980,00 | | Contas a pagar | 11.161.957,20 | |
| Móveis e Utensílios | 1.332.682,30 | | Gratif. a Pagar | 180.000,00 | 250.715.887,50 |
| Imóveis | 1.000.000,00 | | **PENDENTES** | | |
| Veículos | 3.102.700,00 | 6.774.362,30 | Lucros e Perdas | | 1.526.804,20 |
| **COMPENSAÇAO** | | | **COMPENSAÇAO** | | |
| Bancos C/Cobrança | 60.521.792,50 | | Títulos em Cobrança | 60.521.792,50 | |
| Ações Caucionadas | 80.000,00 | 60.601.792,50 | Caução da Diretoria | 80.000,00 | 60.601.792,50 |
| | | 346.897.300,10 | | | 346.897.300,10 |

Niterói, 31 de dezembro de 1963.

Diretor-Superintendente
BRÁULIO MENDONÇA RAMOS

Contador:
AGUINALDO PEREIRA DE MACEDO
CRC 2.046 — RJ.

### DEMONSTRAÇÃO DA CONTA "LUCROS E PERDAS" EM 31 DE DEZEMBRO DE 1963

| DEBITO | Cr$ | Cr$ |
|---|---|---|
| Contribuição de Previdência | | 490.110,40 |
| Despesas Gerais | | 36.555.962,00 |
| Impôsto de Consumo | | 121.924,50 |
| Impôsto de Renda | | 403.498,30 |
| Impôsto Sindical | | 8.497,60 |
| Licenças e Impostos | | 4.468.947,30 |
| Ordenados | | 9.474.475,60 |
| Propaganda | | 11.081.730,20 |
| Retiradas | | 1.728.000,00 |
| Selos de Vendas e Consignações | | 25.725.859,30 |
| **FUNDO PARA DEPRECIAÇÃO** | | |
| 10% s/Cr$ 1.338.980,00 | 133.898,00 | |
| 10% s/Cr$ 1.332.682,30 | 133.268,20 | |
| 20% s/Cr$ 3.102.700,00 | 620.540,00 | 887.706,20 |
| **RESERVA PARA PREJUIZO** | | |
| 10% s/Cr$ 249.199.256,10 | | 24.919.925,60 |
| **FUNDO DE RESERVA** | | |
| 5% s/Cr$ 1.796.804,20 | | 90.000,00 |
| **GRATIFICAÇÕES** | | |
| 10% para a Diretoria | | 180.000,00 |
| Saldo à disposição da Assembléia Geral | | 1.526.804,20 |
| | | 117.663.441,20 |

| CRÉDITO | Cr$ | Cr$ |
|---|---|---|
| **MERCADORIAS** | | |
| Valor saldo credor | 96.900.655,60 | |
| Valor das invent. | 5.238.177,00 | 102.138.832,60 |
| **RENDAS DIVERSAS** | | |
| Valor saldo d/conta | | 2.098.323,40 |
| **RESERVA PARA PREJUIZOS** | | |
| Valor saldo d/conta | | 13.426.285,20 |
| | | 117.663.441,20 |

Niterói, 31 de dezembro de 1963.

Diretor-Superintendente
BRÁULIO MENDONÇA RAMOS

Contador:
AGUINALDO PEREIRA DE MACEDO
CRC 2.046 — RJ.

### PARECER DO CONSELHO FISCAL

Os membros do Conselho Fiscal que êste subscrevem são de parecer que devem ser aprovados pela assembléia geral de acionistas o balanço, demonstração da conta de Lucros & Perdas, inventário de mercadoria, relatório da diretoria e suas contas com vistas ao exercício de mil novecentos e sessenta e três.

Niterói, 10 de março de 1964.

a) FABIO RAMOS DE ARAUJO PEREIRA — a) ERNANI SPYZAMIGLIO SOARES — a) EDUARDO DE MENDONÇA RAMOS

# MERCADOS & COTAÇÕES

## MOEDAS

| | Vendas | Comp. |
|---|---|---|
| Dólar papel | 1.270,00 | 1.240,00 |
| Paralelo | 1.260,00 | 1.230,00 |

## LIVRE

Abriu ontem, o mercado de câmbio livre em condições calmas, com o Banco do Brasil vendendo o dólar importação a Cr$ 1.200,00 e comprando o dólar exportação a Cr$ 1.160,00. O dólar café regulou para venda a Cr$ 620,00 e para compra a Cr$ 600,00 e o dólar convênio a Cr$ 1.142,00 e a Cr$ 1.102,00 respectivamente. Os bancos particulares vendiam o dólar na abertura do mercado de taxa livre a Cr$ 1.200,00 e a libra a Cr$3.360,00, e compravam a Cr$ 1.600,00 e a Cr$ 3.242,00 respectivamente. Na abertura dos mercados de câmbios manual e paralelo o dólar papel regulou para venda a Cr$ 1.300,00 e para compra a Cr$ 1.250,00 respectivamente. No fechamento do mercado livre os bancos particulares vendiam o dólar a Cr$ 1.210,00 e compravam a Cr$ 1.160,00. No fechamento do mercado de câmbio livre o dólar papel vigorou para venda a 1.270,00 e para compra a Cr$ 1.240,00 e no paralelo a Cr$ 1.260,00 e a Cr$ 1.230,00 respectivamente.

## VALÔRES

A Bôlsa de Valôres estêve ontem, bastante trabalhada e assinalou negócios de vulto em vários papéis em atividade. As apólices da União, as estaduais e municipais regularam estáveis e inalteradas. As ações do Banco do Brasil cotaram-se em alta e as dos demais sem alteração. As ações das companhias Agrícola Santa Cecília, Brahma, Carioca Industrial, Cimento Aratu, Cigarros Souza Cruz, Docas de Santos portador, Lojas Americanas, Mesbla portador, Mineração da Trindade, Moinho Santista, Petrobrás preferenciais, Siderúrgica Nacional, Willys ordinárias, Tecidos Nova América nominativas e Tecidos D. Isabel preferenciais acusaram alta e ficaram firmes. As ações das companhias Aços Villares, Belgo Mineira, Kibon ordinárias e Moinho Fluminense estiveram fracas e em baixa, com os demais inalterados. Venderam-se durante os trabalhos 447.946 títulos, no valor de Cr$ 1.028.248.861,00. Foram vendidas letras de câmbio na importância de Cr$ 249.080.040,00. O índice BV da Bôlsa, foi cotado em 374, com alta de 8 pontos.

**MÉDIA S/N DOS TÍTULOS PARTICULARES DA BÔLSA DO R. JANEIRO**

| 10-4-64 | 8-4-64 | 31-3-64 | 25-3-64 | Abril de 1963 |
|---|---|---|---|---|
| 2.717 | 2.588 | 1.692 | 1.795 | 1.906 |

(Elaborada pelo: Serviço Nacional de Investimentos Ltda.)

## CAFÉ

O mercado de café disponível funcionou ontem, firme e inalterado, cotando-se o tipo 7, safra 1962/63, contribuição de 26 dólares ao preço anterior de Cr$ 3.100,00 e o tipo 7, safra 1963/64, contribuição de 26 dólares ao de Cr$ 3.700,00 por 10 quilos. Não houve vendas e o mercado fechou inalterado. Entradas 16.909 sacas pela estrada de rodagem. Embarques, existência e café despachado para embarques o IBC, não declarou.

| | Cotação por 10 quilos: Safra | |
|---|---|---|
| Tipo 2 | 4.500,00 | 4.700,00 |
| Tipo 3 | 3.900,00 | 4.500,00 |
| Tipo 4 | 3.700,00 | 4.300,00 |
| Tipo 5 | 3.500,00 | 4.100,00 |
| Tipo 6 | 3.300,00 | 3.900,00 |
| Tipo 7 | 3.100,00 | 3.700,00 |
| Tipo 8 | 2.900,00 | 3.500,00 |

Pauta: Estado de Minas — Café comum — safra 1962-63 Cr$ 300,00; idem, safra 1963-64, Cr$ 350,00; idem, fino, Cr$ 456,65, Estado do Rio. Café comum, safra 1963-64, Cr$ 240,00; idem, safra 1963-64, Cr$ 300,00; Estado do Paraná, b/disc. Cr$ 465,00; idem, finos, Cr$ 480,00.

## AÇÚCAR

O mercado dêste produto funcionou, ainda ontem, firme e inalterado.

Entradas não houve. Saídas 15.600. Existência 204.061 sacos.

Cotações por 60 quilos: Branco cristal (Resolução nº 1.822 de 20-3-64) — PVU — Cr$ 6.478,00.

## ALGODÃO

O mercado de algodão em rama regulou, ontem, firme e inalterado. Entradas não houve. Saídas 30. Existência 1.626 fardos.

**COTAÇÕES POR 10 QUILOS:**

Entrega em 120 dias:

**Fibra longa:**

| | Próximo Cr$ | Futuro Cr$ |
|---|---|---|
| Seridó, tipo 3 | 8.400,00 | 8.500,00 |
| Seridó, tipo 4 | 8.300,00 | 8.400,00 |
| **Fibra média:** | | |
| Sertões, tipo 3 | 7.900,00 | 8.000,00 |
| Sertões tipo 4 | 7.800,00 | 7.900,00 |
| Ceará, tipo 3 | 7.800,00 | 7.900,00 |
| Ceará tipo 4 | 7.500,00 | 7.800,00 |
| **Fibra curta:** | | |
| Matas, tipos 3-4 | 6.600,00 | — |
| Paulista, tipo 5 | 6.500,00 | 6.600,00 |

## SOCIEDADE

BARÃO DE SIQUEIRA JR.

# Maria Teresa é 'cover-lady'

# Nos 'states' a moda é melindrosa

ESTÁ proibido de circular uns 30 dias o conhecido polista Didu de Sousa Campos, por ordem médica. Revelou a amigos, que a sra. Teresa de Sousa Campos tem se mostrado uma grande enfermeira.

*UM DOS grandes acontecimentos nupciais da Paulicéia foi o subida ao altar dos conhecidos Maria Lena Teixeira de Barros e Hugo Hermano Loureiro de Brito e Silva. O encontro foi anteontem, no altar da igreja de São José, do Jardim América. Tout SP prestigiou o evento. O vestido da noiva foi comentadíssimo.*

PARA uma circulada de 30 dias em Nova Iorque seguiu, ontem, o casal Ari Tôrres, da terra paulistana. Conclave médico, renovação de guarda-roupa e rever amigos, estão no programa dos Tôrres. "Bon voyage".

*ÀS 21 HORAS a sra. Jacira Suarez estará recebendo um grupo fechado para jantar em seu monumental apartamento da Avenida Pasteur, estreando nova idade. Soubemos da presença bela da sra. Maria Rocha Xavier de Lima, neste encontro elegante.*

UMA senhora recém-chegada dos States nos revelou que, por incrível que pareça, voltou na terra de Tio Sam a moda "melindrosa". As senhoras mais elegantes de Nova Iorque resolveram aderir a nova ordem dos costureiros.

*NÃO acredito que o embaixador Vasco Leitão da Cunha queira perder a nossa representação em Portugal. Correm boatos no Itamarati de que êle continuará na pasta do Exterior. Mas segundo sondagens que também fizemos, êle irá mesmo para Lisboa.*

ONTEM fizemos uma visita ao secretário de Turismo e Certames da Guanabara, sr. Vítor Bouças. Êle estava assoberbado de serviços — numa faina incansável. Só pensa no 4.º centenário de nossa cidade e já traça programação para o próximo ano.

*QUANDO o colunista começou a fazer baile de debutantes, há 7 anos, no Golden Room do Copacabana Palace, ninguém pensava nisso. A festa foi crescendo, e hoje está na situação que vocês estão vendo: todo mundo quer debutar com o Barão. Resultado, surgiram várias pessoas querendo repetir o nosso feito. Nossa coluna pediu no ano passado, exclusividade ao elegante hotel. Foi-lhe concedida. Aos que insistem a direção do Copa diz: "Não podemos atender, pois o Barão tem exclusividade neste acontecimento".*

O NOSSO patrício Murilo Mendes, conhecido poeta, foi distinguido com um convite para integrar o júri internacional de Veneza para selecionar os melhores trabalhos artísticos do ano. Embarcará em junho próximo.

*O DINAMICO Paulo Rangel, que comanda o setor de relações públicas da VASP, nos revelou que "sua companhia vai adquirir novos aviões a jacto e renovar totalmente a sua frota aérea".*

A BONITA Helene Matarazzo, uma das comandantes da sociedade paulistana, recebeu, anteontem, em sua residência do Morumbi, um grupo de senhoras para um "five-o'clock-tea", a fim de acertar os ponteiros da reunião filantrópica de 29 próxima, no cinema Regente, quando será apresentado em "avant-première" o filme "Aventuras de Tom Jones". Compareceram as senhoras: Camila Matarazzo, Eugênia Commenale, primeira dama estadual Leonor Mendes de Barros, condêssa Mariângela Matarazzo, Violeta Jafet e outras.

*COMO sempre bela a sra. Maria Teresa Goulart, no último número da revista parisiense "Paris-Match". Dentro do magazine fotos de sua vida, uma biografia e comentários de sua elegância na sociedade brasileira.*

A BOATE Oasis pretende apresentar dentro em breve o "Trio Tamba", Araci de Almeida, Gigi de Mangueira, Frank Sinatra Júnior e outros de igual gabarito.

*COM êstes dias azuis que têm acontecido, vamos aproveitar êste fim-de-semana para um mergulho no Castelinho e Arpoador.*

*A sra. Sara Kubitschek, eterna madrinha das "debs" oficiais do Barão, com a equatoriana Maria Vitória Ponce, em noitada branca no Golden Room do Copa.*

## JOVEM SOCIETY

TEMOS encontro marcado às 12 horas, com brotos e supers no Castelinho e Arpoador. Vou revelar os nomes que desfilaram em suas areias: Vânia Barcelos, Heloísa Ministério, Regina Emília Álvaro Costa, Regina Lúcia Vieira de Melo, Mônica Meireles e Sandrinha Abreu.

* * *

A ORIENTAL Virgínia Murad, que aderiu ao "surf" e ao violão nos revelou que "pretende dentro em breve conhecer a terra dos seus pais, o Líbano e depois viajar pela Europa. Muita gente comentando o seu sucesso nas noites dançantes do Monte Líbano, aos domingos.

* * *

O CONHECIDO paulistano Vítor Ribeiro, um dos comandantes da jovem-guarda da terra da garoa, reuniu um grupo jovem para apagar velas, em sua residência de Santo Amaro. Cêrca de 50 brotos compareceram e prestigiaram. "Congratulations".

NADJA Magalhães, atualmente servindo em Paris numa conhecida emprêsa de turismo está devidamente apaixonada por um sobre francês. Revelou em recente carta a uma amiga que pretende mesmo casar com o sangue azul...

* * *

VALE a pena transcrever para meus leitores juvenis o que pensa o conhecido humorista Silveira Sampaio sôbre os rapazes de hoje e de antigamente. "A diferença entre os rapazes de antigamente e os de hoje reside em que os de hoje receiam não ficar ricos, o que é muito pior".

* * *

ESTA notícia veio dos states e vou dar em primeira mão "Os rapazes alunos do "high school" de Lowville, Nova Iorque, resolveram pintar os cabelos de verde e de vermelho em sinal de protesto contra suas colegas que, afirmam que vão cartazes, são quase tôdas "louras falsificadas..." Se a moda pega aqui, um grupo da PUC vai fazer o mesmo...

* * *

MARIA José Camargo Raggio dando os últimos retoques em seus vestido de noiva que está sendo confeccionado pela Canadá de Luxe. O mineiro Marcus Magalhães Pinto a levará ao altar em 16 de maio próximo, na Candelária. Fala-se que cêrca de 50 casais mineiros da alta sociedade das alterosas, virão a êste encontro nupcial.

*A exótica Virgínia Murad entrando no "Surf" a todo vapor e pretendendo conhecer o Líbano.*

# Interessa à mulher

Em seus planos para o futuro lar, inclua uma biblioteca. Por menor que possa ser sua casa, e por mais modesta que venha a ser, não poderá deixar de existir um cantinho na sala-de-estar ou no próprio "hall", onde não caiba uma pequena estante de livros. Não há necessidade de uma quantidade enorme de volumes, porquanto o valor de uma biblioteca reside na qualidade das obras e não na sua quantidade. O certo é que uma biblioteca no lar é algo essencial e indispensável, já que poderá ser proveitosa para a própria formação da educação das crianças.

*FIQUE SABENDO*

Para a limpeza dos ladrilhos é bastante um pano passado diàriamente e, de vez em quando, a lavagem com água e sabão. A cêra, se usada, deve ser líquida.

*USE A LEITEIRA*

Se você quer colocar um líquido numa garrafa e não tem funil em casa, proceda dêste modo: pegue uma leiteira pequena e coloque o bico desta na bôca da garrafa e derrame com cuidado o líquido na leiteira, que o deixará na garrafa sem derramar uma gôta.

*MAQUINA DE COSTURA*

Não deixe o pó acumular-se nas peças da sua máquina de costura. Habitue-se a limpá-la periòdicamente, para evitar despesas com substituições de peças quebradas. E se a agulha está partindo a linha, isso se deve a um defeito no *ôlho*. Aqueça-a por alguns minutos, na chama de um fósforo, até que a rebarba desapareça. Por sua vez, as agulhas de costurar a mão, quando enferrujadas, são limpas fàcilmente, esfregando-se com papel de esmeril.

*MANCHAS DE VELUDOS*

Marcas nos vestidos de veludo desaparecem com o emprêgo do método seguinte: estenda o tecido com a parte aveludada para baixo, aplique um pano úmido, sôbre o qual passe o ferro quente. A água, evaporando-se, faz voltar à posição normal os pêlos do veludo. Manchas de gordura no veludo tiram-se embebendo o tecido (sempre pelo avesso) com uma mistura de álcool e álcali e água quente. Passe o ferro.

*TAPETES DESCOLORIDOS*

Um tapete descolorido enfeia muito um quarto ou sala. Mas isto é uma tarefa muito simples. Querendo renová-lo deve-se esfregá-lo com fôlhas de chá que tenham servido para uma infusão. Também dará resultado satisfatório esparramar sal sôbre o tapete, cada vez que se tenha de varrê-lo. Assim êle ganhará novas côres. É bem mais econômico procurar recuperar um tapete, do que adquirir um nôvo.

IDA UCHÔA sugere

# Notícias da moda

Influência do "tailleur" que êste ano se apresenta mais comprido, acinturado e com bolsos aplicados. As saias são quase sempre retas, às vêzes, "evasées". Os botões em côres contrastantes.

Sapatos: estilo "trouteur". As meias agora combinam com as côres dos sapatos (originalidade pouco prática).

Vestido "habillée" de côrte apurado, linha simples, riqueza dos precisos tecidos.

Listras sôbre tecidos finos. Desenhos em tôdas as tonalidades. Côres atuais: azul, bege e cinza.

Evidência do xadrez e dos tecidos rústicos.

Mantôs leves, femininos, mangas "raglan", golas e bolsos pespontados.

Cintura fina e demarcada. Saias ligeiramente mais curtas. Os grandes decotes.

Destaque para o gênero alto esporte. Os estampados de flôres originais em franco sucesso.

Volta o "plissée" até para o mantô três quartos. Em evidência a redingote de linha Cálice, com leves "pinças" nos quadris.

Cappucci lançou com grande sucesso o vestido-túnica, estilo avental, abotoado na frente.

# Dona de casa

Durante recente congresso reunido em Berlim, famoso sociólogo alemão afirmou que a dona-de-casa é uma grande desconhecida. "Certamente, ela é mais complexa e mais difícil de ser hoje definida do que há cinquenta anos passados — frisou — pois a dona-de-casa passou a ser também mulher de negócios, trabalhando fóra de casa". Esclareceu o sociólogo alemão que a dona-de-casa, na Alemanha, ainda dedica três horas diárias, aproximadamente, ao preparo da alimentação da família e outras tarefas na cozinha. "Se o seu trabalho fôsse pago, mesmo pela tabela de uma simples empregada doméstica, ou seja, dois marcos por hora — esclareceu — isto representaria uma despesa global de 37 bilhões de marcos por ano, isto é, 15% do total da renda nacional da Alemanha Ocidental". E frisou: "Deve-se registrar que todo êsse trabalho não é hoje apreciado na medida dos sacrifícios que êle custa. Uma mulher que dá muito dela mesma ao fogão, é considerada até um tanto ridícula, pois as qualidades tradicionais da dona-de-casa não são tão apreciadas pelos homens, como há cinquenta anos passados e não são mais decisivas na escôlha de uma espôsa".

O sociólogo alemão reconhece, no entanto, que está se alastrando, entre as mulheres que trabalham fora, nôvo interêsse pelos trabalhos domésticos. Isso explica, de certa forma, a onda de contratação de mulheres italianas e procedentes de outros países, para trabalharem na indústria e no comércio. "Assim, a mulher alemã poderá se dedicar aos seus tradicionais três "K" — Kirche (Igreja), Kueche (Cozinha) e Kinder (Crianças) — pois acima de tudo ela é dona-de-casa" — finalizou.

## Criação de Roger Jean Pierre

*Este é o chapéu encantador que nos veio de Paris. Usa-o Marie Christiane que tem "charme" parisiense. Detalhe importante: pedras do Tirol.*

# Conversa com mamãe

Os filhos únicos são, em geral, na sua maioria, egoistas e pouco sociáveis. Logo, a maneira de corrigi-los será em primeiro lugar pô-los desde os três anos de idade numa escola maternal ou jardim de infância, em seguida fazê-los ter convívio com muitos companheiros de sua idade para amenizar a falta de irmãos e evitar os mimos em excesso a fim de que tenham oportunidade de se desenvolver normalmente.

Tôdas as crianças após o quarto mês de idade devem tomar alguns alimentos sólidos com a colher. Tenha muita paciência com o seu filhinho ao iniciar essa prática. Busque ambiente sossegado quando tiver de alimentar a criança.

Seu filho ao atingir três anos de idade não é, positivamente, um bebê. Nessa fase, cabe à mãe de família animar o seu filho no sentido de maior independência. É um mau hábito tratar uma criança crescida como se fôsse um bebezinho de colo. A superproteção nessa idade tira tôdas as iniciativas da criança.

Se é de seu desêjo que uma criança se aproxime de você, não tente agarrá-la. Respeite a reserva natural dos pequenos e só pegue no colo quando êles mesmos mostrarem o desêjo de que você o faça. Não fale titi bitati com crianças já mais crescidas: elas ficam com razão humilhadas e irritadas.

## ASTROLOGIA

Prof. MIRAKOFF

# Novas emprêsas

HOJE, 11-4-64 (sábado) — Bom para viajar e tratar de empreendimentos arrojados.

ACONTECERÁ HOJE AO LEITOR:

Seguem-se as possibilidades felizes ou não de hoje com horas e números favoráveis para os leitores nascidos em quaisquer dias, mês e ano dos períodos abaixo:

ENTRE 22 DE DEZEMBRO E 21 DE JANEIRO (Capricórnio) — Todo êrro deverá ser solucionado de frente e não com voltas e subterfúgios. Os enganos da vida são naturais e humanos. 11, 13 e 18; 45, 76 e 78 (horas e números).

ENTRE 22 DE JANEIRO E 18 DE FEVEREIRO (Aquário) — Aja com segurança e firmeza nos assuntos sentimentais e antes de solucioná-los, pense, pense de nôvo, mas depois nada de retrocessos. 9, 10 e 15; 32, 45 e 65 (horas e números)

ENTRE 19 DE FEVEREIRO E 20 DE MARÇO (Peixes) — Sua personalidade estará sendo projetada de modo positivo para o setor financeiro. 13, 15 e 16; 32, 45 e 65 (horas e números).

ENTRE 21 DE MARÇO E 20 DE ABRIL (Áries) — Associe-se a uma sociedade beneficente para ampliar seu campo mental e moral. Os ambientes alegres e calmos muito o ajudarão a resolver os seus planos. 13, 15 e 19; 32, 54 e 65 (horas e números).

ENTRE 21 DE ABRIL E 20 DE MAIO (Touro) — Sua timidez que o leva muitas vêzes às perdas irreparáveis deverá ser abolida totalmente neste dia. 11, 13 e 15; 32, 54 e 65 (horas e números).

ENTRE 21 DE MAIO E 21 DE JUNHO (Gêmeos) — Adquira maior popularidade em seu meio social cuidando de sua aparência pessoal e despertando atenção para os seus ângulos favoráveis. 10, 13 e 15; 32, 54 e 56 (horas e números).

ENTRE 22 DE JUNHO E 21 DE JULHO (Câncer) — Solucione o seu problema alimentar muito mais fácil que os demais e no entanto ainda deficiente para manter um trabalho mais harmonioso e positivo. 13, 15 e 18; 32, 54 e 56 (horas e números).

ENTRE 22 DE JULHO E 21 DE AGÔSTO (Leão) — Continue a prestigiar àqueles que lhe dão ânimo e esperança por melhor futuro. Afaste-se dos temores e estarão solucionados seus maiores problemas. 13, 15 e 18; 32, 54 e 89 (horas e números).

ENTRE 22 DE AGÔSTO E 21 DE SETEMBRO (Virgem) — Busque na amizade uma posição de equilíbrio político, muito mais importante para a presente fase. 12, 14 e 19; 32, 34 e 76 (horas e números).

ENTRE 22 DE SETEMBRO E 21 DE OUTUBRO (Balança) — Aprenda a arte de presentear para obter sucessos sociais e obter boa recepção em ambiente onde a sua pessôa precise entrar em destaque. 11, 13 e 17; 32, 54 e 48 (horas e números).

ENTRE 22 DE OUTUBRO E 21 DE NOVEMBRO (Escorpião) — Tonifique os seus nervos à custa de derivativos eficientes e obter novas fontes de energia. 12, 13 e 15; 32, 54 e 38 (horas e números).

ENTRE 22 DE NOVEMBRO E 21 DE DEZEMBRO (Sagitário) — Aprenda a distribuir o que tem e verá como tudo crescerá mais ràpidamente e as boas oportunidades se multiplicarão. 12, 15 e 18; 32, 54 e 59 (horas e números).

**Federação dos dos Trabalhadores nas Indústrias da Construção e do Mobiliário do Estado da Guanabara**

**EDITAL**

Cumprindo os dispositivos constantes da portaria Ministerial n.º 146 de 18 de outubro de 1957, convoca o seu Conselho de Representantes para se reunir no dia 11 de maio do corrente ano às 17,30 horas em primeira convocação, ou às 18,00 horas em segunda convocação em sua sede própria na Avenida Venezuela n.º 27 — 7.º andar — salas 716/18, a fim de ser procedida a qualificação dos Delegados Representantes para a realização das eleições cal desta Federação, bem como da Diretoria e Conselho Fiscal e respectivos suplentes.

Uma vez cumprida essa exigência legal será aberto o prazo de 24 horas, para registro de chapas perante à Mesa Eleitoral (Artigos 2.º e 49, parágrafo único da Portaria n.º 146) seguindo-se a reunião para votação e conseqüente apuração de votos.

OBSERVACÕES — O registro de chapas será feito por meio de simples requerimento contendo os nomes dos candidatos e a indicação dos órgãos a que concorrem e ainda só poderão votar e ser votados os Sindicatos quites com os cofres desta Federação.

Rio de Janeiro, 11 de abril de 1964.

a) VICENTE ORLANDO — Presidente


Um programa para um bom começo de dia:
"BIG-SHOW MATINAL CINTA AZUL"
às 9 horas, de segunda a sábado, pela
RÁDIO MAYRINK VEIGA
(Uma emissora da Rêde Piratininga)
sob o comando de BENIL SANTOS
e o patrocínio de
Carlos Pereira Indústrias-Químicas

HOJE
METRO PASSEIO — METRO COPACABANA — METRO TIJUCA — AZTECA — PAX — PALÁCIO HIGIENÓPOLIS
HORÁRIO: 2-5-7,30-10
PASSEIO: 12-2,30-5-7,30-10
IMPLACÁVEL "SUSPENSE"!
METRO-GOLDWYN-MAYER apresenta PAUL NEWMAN
CRIMINOSOS NÃO MERECEM PRÊMIO (The Prize)
ELKE SOMMER — EDWARD G. ROBINSON — METROCOLOR
Proibido até 14 anos

DR. NELSON SCHUSTOF
CLÍNICA DE SENHORAS
Rua Hilário de Gouveia, 66 - S/1.205 — Tel. 37-0462

DEPOSITANDO NO BANCO DO ESTADO VOCÊ ESTÁ AJUDANDO AO DESENVOLVIMENTO DO ESTADO DO RIO

O máximo em CONFORTO, RAPIDEZ e SEGURANÇA é o que lhe oferece nas suas viagens para POUSO ALEGRE e SANTA RITA DO SAPUCAI o:
EXPRESSO SÃO JOSÉ LTDA.
PARTIDAS DIARIAS DO RIO DE JANEIRO — 5,45 HORAS
DE POUSO ALEGRE — 8 HORAS
ITINERARIO:
Rio ) Piquête, Itajubá, Piranguinhos, Santa Rita do Sapucaí, Pouso Alegre
PASSAGENS: Rio de Janeiro — Estação Rodoviária Mariano Procópio, GUICHÊ N.º 30 — Pouso Alegre — Rua Don Néri n.º 5

ADVOGADOS
Sebastião José França dos Anjos — Luis Lyra — Rafael França dos Anjos — Alif Palis — Anna Maria Vivacqua
Rua Senador Dantas, 117, grupos 1.431/3 (Tel. 52-3372)
RIO DE JANEIRO
Ayrton Carvalho Junqueira
Superquadra, 303, Bloco 5/201 (Tel. 2-8691) — BRASÍLIA

Teatros e Boîtes
Programa para sua Noite

FÁBIO SABAG APRESENTA
WEEK-END
De têrça a sexta-feira, às 21,15. — Quinta e domingo, às 16,15 e 21,15 horas. Sábados, às 20,15 e 22,15 horas.
TEATRO DULCINA - Tel.: 32-5817

Refrigeração Polar? HI-FI — Uísque Legal? Cozinha Internacional? Preços Honestos? HI-FI — Sempre HI-FI
HI-FI BAR E RESTAURANTE
Direção geral de MAURICIO LANTHOS
Aberto das 15 às 5 horas da manhã
AVENIDA PRINCESA ISABEL, 63 — TEL.: 57-1870
PLAZA COPACABANA HOTEL — LIDO

BAR CANGACEIRO
APRESENTA
HELENA DE LIMA
SEGUNDA — TERÇA E QUARTA-FEIRA
&
ELIZETE CARDOSO
QUINTA — SEXTA E SÁBADO
Rua Fernando Mendes, 25 — "Show", 11,30 horas

LITTLE CLUB
ZÉ MARIA E SEU CONJUNTO
A MELHOR MUSICA DAS NOITES CARIOCAS
BOSSA TRES SHOW CONVIDA MARLI (QUINDÓ TAVARES)
Estréia quinta-feira — Dia 9
RUA DUVIVIER, 37-L — TELEFONE: 57-6984

BOTTLES BAR
APRESENTA TODAS AS NOITES
SÉRGIO MENDES
E
BOSSA RIO
RUA DIVIVIER, 37 — TELEFONE: 57-1065

## DCinema
CARLOS ACUIO

# Mais vale 1 mulher na mão do que 3 na tela

(AS SUECAS SÃO ASSIM)

ESSA comédia italiana "As Suecas São Assim" mereceria o título de debilóide não fôssem as escorregadias meninas que por ela circulam, abrindo o nosso apetite freudiano.

Ora, sejamos totalmente das mulheres. Mais vale uma mulher bonita que a maioria das produções cinematográficas do mundo moderno. A mulher bonita é uma verdade que descansa.

Em matéria de inteligência o diretor de "As Suecas São Assim" é um verdadeiro anão, desonrando a tradição italiana que já nos deu nomes de alto nível.

Mas, para escolher mulher bem construída e terrivelmente sensuais, o sr. Polidoro é um gigante, pelo que enviamos aqui o nosso sincero e comovido agradecimento.

"As Suecas..." conta a história de três vigaristas italianos Franco Fabrisi, Franco Interlenghi e Leopoldo Trieste que vão "caçar" louras em Estocolmo, com tôda a fúria que caracteriza os peninsulares.

A "caçada" porém, não é rendosa. O diretor inventa mil complicações que afasta dos vigaristas as claras e transparentes nórdicas transmitindo-nos, inclusive a nós, uma virulenta frustração.

Tem uma hora, por exemplo, que Interlenghi está bailando com uma menina e esta o convida a dormir (com ela). Interlenghi vai e só depois percebe que a coisa não era para valer.

A comédia é realmente destituída de qualquer inteligência, mas neste sábado ainda com cheiro de revolução, com o dinheiro acabando nos bolsos "As Suecas São Assim" sobretudo como já disse, para quem aprecia as formas exatas, vale.

Vale. Inclusive chegamos a dar algumas risadas. E para finalizar dizemos: "se fores ver "As Suecas" não deixe de levar mulher, porque mais vale uma bem assegurada do que muitas passeando na tela".

### FOCO

*ANUNCIA-SE a estréia de "O Cabôrá", outro filme baiano, que conta a história dos caipiras ● Shulamith Iari, ontem no aeroporto de Santos Dumont, esperando avião para Buenos Aires. Shulamith fêz a "Bonitinha" de Nélson Rodrigues. ● O Clube de Cinema do Rio de Janeiro continua apresentando "Aspectos do Cinema Norte-Americano" ● Talvez "Deus e o Diabo na Terra do Sol" seja lançado neste mês mesmo no Rio. ● Na Itália, não obstante a luta para se proibir fumar no cinema, o fumo prossegue em tôdas as casas de espetáculos. ● O prêmio "Sereia de Varsóvia" foi dado êste ano a: "A Passageira" de Andersej Munk, "A Viridiana" de Bruñel; "Os Filhos da Guerra" de Andrey Tarkovski, e "Divórcio à Italiana" de Pietro Germi ● Aldo Fabrisi pensa em voltar uma peça de teatro no Brasil. ● Ana Karina reconciliou-se com seu marido Jean Luc Goddar. ● Françoise Dorleac estrelará o próximo filme de Triffaud "La Peau Douce". ● Jece Valadão prepara o elenco para rodar "Procura-se uma Rosa", fazendo sua estréia como diretor. ● J. B. Tanko ultima a montagem de "Asfalto Selvagem", extraído de A Engraçadinha". ● Rui Santos procura o elenco para "Os Corumbas". ● Festival da Argentina — Os últimos filmes apresentados no Festival foram "A Cautura" do húngaro Miklos Jancso; "Placeres Conjugales", argentina, o filme romeno "Zotudarz" e "Lowe with the proper stranger", norte-americano. ● O filme "Tom Jones" que tem 10 indicações para o "Oscar" dêste ano: melhor ator, Albert Finney; melhor ator coadjuvante, Hugh Griffith; melhores atrizes coadjuvantes, Jaona Greenwood e Edith Evans; melhor adaptação cinematográfica, John Osborne e melhor acompanhamento musical, John Addison será apresentado em São Paulo, no dia 29, no Cine Regência, sob o patrocínio do Centro Social de Desfavelamento de Brooklin. ● De Paris comenta-se que o filme de Robert Hossein "La Mort d'un tueur", em que êle dirige e interpreta está excelente. ● Válter Couri satisfeito, em São Paulo, com a revolução.*

**TRÊS MELHORES**

"MUNDO CÃO" — São Luís — Leblon — América — Alaska — Santa Alice — Petrópolis — 14 anos.:

"NOITES DE CIRCO" — Paissandu — 18 anos.

"LAWRENCE DA ARÁBIA" — Capitólio — Livre.

*TERRA DO SOL — Na foto, cena do filme "Deus e o Diabo na Terra do Sol", de Gláuber Rocha, que representa o Brasil em Cannes. A Copacabana Filmes pensa estreá-lo ainda êste mês no Rio.*

## ARTES
ANTÔNIO BENTO

# Prêmios de folclore

A COMISSÃO composta pela professôra Dulce Lamas, da Escola Nacional de Música, pelo professor Guilherme dos Santos Neves, da subcomissão espírito-santense de Folclore, e pelo professor Renato de Almeida, da Campanha de Defesa do Folclore Brasileiro, que examinou as monografias apresentadas ao concurso *Folcloristas de Amanhã*, patrocinado pelo IBECC, órgão da UNESCO, visando a incentivar folcloristas de menos de trinta anos, conferiu, por unânimidade, o primeiro prêmio, no valor de cinquenta mil cruzeiros, ao trabalho do professor Raul José Côrtes Marques, do Colégio Pedro II, intitulado "Variantes de Um Conto Popular — Um Equívoco Verbal".

A mesma comissão atribuiu menção honrosa às monografias "Crendices e Superstições Sôbre a Morte", de Suely Leduc (São Paulo) e "Experiências de Inverno", de Audifax Rios (Ceará).

O sr. Raul José Côrtes Marques, além de professor do Colégio Pedro II, é professor de Ensino Técnico do Estado da Guanabara, por concurso, é bacharel e licenciado em Letras Clássicas e bacharel em Direito, tendo sido premiado o ano passado pela Campanha de Defêsa do Folclore Brasileiro, do Ministério da Educação e Cultura, com o *Prêmio João Ribeiro*, em cujos livros diz ter aprendido folclore e sôbre quem escreveu uma obra que aguarda publicação.

### Noticiário

● Na "Galeria Atrium", em São Paulo, será inaugurada, no próximo dia 14, uma exposição de desenhos de Augusto Rodrigues.

● O governador Ademar de Barros inaugurou ontem, em São Paulo, uma exposição de obras de artistas brasileiros, no Museu de Arte Brasileira da Fundação Armando Álvares Penteado, à Rua Alagoas, 903.

A exposição divide-se em duas séries, selecionadas da coleção particular de Nelson Mendes Caldeira, apresentando a primeira coleção um conjunto de 130 desenhos e gravuras de Osvaldo Goeldi realizados entre 1927 e 1961.

Sessenta artistas plásticos brasileiros estarão representados na segunda série, que reúne 120 trabalhos, realizados nos últimos 30 anos.

Entre os artistas apresentados encontram-se Portinari, Djanira, Mabe, Di Prete, Di Cavalcanti, Clovis Graciano e Aldemir Martins, cujas obras aqui reunidas já estiveram expostas em diversos museus do Brasil, da Europa, dos Estados Unidos e do México.

● Está fazendo sucesso, na "Galeria Tenreiro", a exposição de Loio Pérsio.

● O pintor carioca Campos Melo está expondo presentemente na Galeria "Seta", na capital paulista.

● Na Casa do Estudante do Brasil já foram reiniciadas as atividades da Orquestra Sinfônica Universitária, sob a orientação do maestro Rafael Batista seu fundador e diretor, que êste ano realizará uma importante série de concêrtos a ter início já na segunda quinzena de abril.

Os referidos concêrtos, com caráter exclusivamente educativo, comentados pùblicamente, serão apresentados nesta capital, no Estado do Rio e São Paulo, sob os auspícios da Divisão de Educação Extra-Escolar do Ministério da Educação e Cultura.

Além daquela série de concêrtos, a Casa do Estudante do Brasil promoverá ainda uma outra para o público da Guanabara, apresentando solistas e regentes jovens. Os locais dos concêrtos e seus respectivos horários serão divulgados oportunamente.

●A Rádio Roquete-Pinto comunica que, dos candidatos que se submeteram à prova de seleção para o Curso de Técnica coral que aquela emissôra está organizando, foram selecionados os constantes da relação abaixo:

Adelina Santos Barreto, Américo Cardoso Campos, Célia Zmiron Mendonça Pereira, Daniel Pinheiro, Dulce Pessanha Ramos, Elso Pereira de Brito, Francisco Fernandes Filho, Gebert de Almeida Loiola, João Batista Genúncio, João de Jesus Boaventura, Jorge Ferreira Lima, José Carlos Gomes, José Francisco Viçoso Freire, Léda Maria de Sabola Maranhão, Ludna da Mota Ferreira, Luzia Marques Matias, Margarida Nascimento Araújo, Maria Isabel Lund Rocha, Maria Isabel de Sousa, Maria Jandira da Costa Sousa, Maria de Lourdes Argolo Oliver, Maria Luiza Meira Quintão, Maria Teresa Viração, Mariano Galindo Martins Júnior, Nehemias Pereira Dias, Nísia Vieira, Regina Van del Weid, Rui Capdeville, Saulo Timotio Velasco, Suzi de Sales, Vitória Elnécavé, Valter Pinheiro, Ivelise Nobre Varela, Léda Macedo Alves.

O início das atividades do Curso está marcado para o próximo dia 15 *de abril corrente*, às 19 horas, na sede da emissôra, à Avenida Erasmo Braga, 118, 11º andar, ocasião em que deverão comparecer todos os candidatos constantes da relação acima.

## RÁDIO, TV E ELETRÔNICA
PAULO DIAMANTINO DE OLIVEIRA

# Manutenção caseira

POUCOS são aquêles que hoje em dia não reclamam contra o mau funcionamento do seu receptor de tevê. Em certas ocasiões, é o próprio usuário o maior culpado, pois não cuida como deve da manutenção do seu aparelho não a manutenção técnica verdadeiramente pois que seria exigir muito dos seus conhecimentos, mas a conservação racional, o cuidado doméstico e consciente que se deve ter por tudo aquilo que nos interessa dentro do lar.

Conservar-se um receptor não é sòmente ligá-lo poucas horas durante o dia para evitar o desgaste (um aparelho sem funcionar também se desgasta), mas limpá-lo sempre e evitar que se toquem nos controles com muita freqüência, às vêzes sem necessidade.

Estas considerações também são válidas para os demais receptores usados em quase tôdas as residências, como o transistorizado, o rádio-cabeceira ou mesmo a rádio-vitrola. Sim, porque nós aqui não podemos nos dar ao luxo de comprar um aparelho dêsses a qualquer momento, sob pena de estourar o minguado orçamento.

Segundo as revistas técnicas, o norte-americano da classe média para cima não se incomoda muito com a manutenção dos seus aparelhos elétricos (exceção feita, naturalmente, ao receptor de televisão), se porventura êles quebrarem. Um rádio transistorizado, por exemplo, quando apresenta qualquer defeito, já tem um caminho certo: lixeira ou ferro-velho. E a razão disso está no fato de que um aparelho dêsse tipo custa muito barato, sendo preferível comprar um nôvo a mandar o defeituoso para o conserto.

Assim como lá, aqui também o indivíduo dificilmente compra um receptor pelo que êle venha a representar em economia de manutenção. Ninguém adquire um aparelho pelo que êle signifique eletrônicamente, isto é, pelas garantias que tais e consideradas marcas apresentam em relação a algumas outras nossas conhecidas. E por que êle não escolhe o melhor? Por diversos fatores, sendo que o principal é a sua cara-metade.

Há ocasiões em que o comprador em potencial de um receptor de televisão se lança à procura de todos os meios a fim de tentar adquirir o que há de melhor dentro do seu orçamento, chegando às vêzes a consultar técnicos amigos que possam recomendar-lhe marcas boas e eficientes. No entanto, de nada adianta tanto esfôrço, porque, quando chega na loja vendedora, a espôsa é quem escolhe o móvel, não o aparelho pròpriamente dito. O gabinete de imbuia, marfim ou gaviúna tem que combinar com os móveis da sala. Não compra um tevê pelo que êle tem de bom por dentro, e sim pela beleza externa; enfim, para uma cara de madeira, desde que tenha bela aparência.

E assim, lá se vão águas abaixo todos os planos que dizem respeito à boa escolha do receptor bom. E depois vêm as queixas e reclamações...

**CONVENÇÃO BRASILEIRA DE VENDAS DA UNIVERSAL-INTERNACIONAL**

Na próxima semana, de 13 a 17 de abril, será realizada nesta cidade, a Convenção Brasileira de Vendas da Universal-International, que reunirá gerentes e distribuidores dessa companhia no Brasil.

Serão tratados, no decorrer dessa convenção, os grandes lançamentos da Universal-International para 1964, destacando-se, entre outros, "Freud, Além da Alma", com Montgomery Clift; "O Tempero do Amor", com Doris Day e James Garner; "Águias em Alerta", com Rock Hudson; "Charada", com Audrey Hepburn e Gary Grant "Pavilhão 7" com Gregory Peck, Tony Curtis e Angie Dickinson; "Corações Feridos" com Deborah Kerr; "O Esporte Favorito do Homem" com Rock Hudson; "Marnie", o mais novo filme do mestre do suspense, Alfred Hitchcock, com Tippi Hedren e Sean Connery.

## "Do Diário Secreto de um Médico"
**Segunda-feira no Ricamar**

*"Do Diário Secreto De Um Médico" (Aus Dem Tagebuch eines frauenarztes), do cinema alemão, vai para o cartaz, na próxima segunda-feira, no Cine Ricamar. Trata-se de uma produção de alta classe dirigida por um dos mais corajosos diretores de língua alemã: Werner Klingler. Um elenco brilhante está no filme: Além de Marianne Hold, teremos Peter Rudolf Prack, Ellen Schwiers, Richard Haeussler e outros. "Do Diário Secreto De Um Médico", foi muito apreciado pela crítica internacional. Na foto, uma cena do filme.*


—CAVISA—
CAXAMBU AUTO VIAÇÃO S. A.
ESTAÇÃO RODOVIARIA MARIANO PROCOPIO
Guichê — 32 — Telefone n.º 23-9113
Saída do Rio Diàriamente às 8,00 — Saída de Caxambu Diàriamente às 8,00


## REGISTRO

### Aniversários

**FAZEM ANOS HOJE**

SENHORES:

Ministro Edgar Bandeira Braga de Castro; gen. Valdemar Brito de Aquino; general Amauri Kruel; Jorge Cunha; Newton Neiva de Figueiredo; Nicolau Taperino; Mário de Melo Rêgo Filho; Angelo Melo Filho; Aulcíades Augusto dos Santos; Manuel de Sousa; Aurélio Cabral de Andrade e Mário Gama.

SENHORAS:

Com um lauto e festivo jantar oferecido por seus filhos, aniversariou ontem a senhora Isaura de Melo Pereira. Dona Isaura pretendia que a data passasse despercebida, o que seus filhos e amigos mais íntimos não permitiram, fazendo-lhe uma agradável surprêsa com um jantar em um dos restaurantes do centro da cidade.


**Companhia Auxiliar de Vendas**
(EM LIQUIDAÇÃO)

São convidados os Senhores Acionistas a se reunirem em Assembléia-Geral Extraordinária, na sede da Sociedade, na Travessa do Ouvidor n.º 11, sala 402, nesta Cidade, às 9 (nove) horas do dia 22 de abril corrente, a fim de tomarem conhecimento e deliberarem sôbre:

a) — Proposta para revogação, de liquidação da Sociedade;
b) — Reforma dos Estatutos Sociais;
c) — Eleição da Diretoria e dos Membros do Conselho Fiscal;
b) — Outros assuntos correlatos e decorrentes das deliberações tomadas em face dos itens anteriores e de interêsses da Emprêsa.

Rio de Janeiro, 9 de abril de 1964

ANTÔNIO CASTELLO BRANCO CLARK
Liquidante


## DESFILE
NELSON JORGE

# Montanha apresenta Chico Anísio
# Hoje tem 'Jazz' no Jacarepaguá

LOGO mais, a melhor atração dos clubes da cidade, acontecerá no Montanha, quando, prosseguindo as comemorações de mais um aniversário de fundação, o tradicional clube dos Magistrados estará apresentando um dos maiores artistas brasileiro, Chico Anísio estará se apresentando na noite de hoje. O trajo será passeio e início às 23 horas.

**Vila Isabel**

O PROGRAMA do Vila Isabel é cinema, com "De repente no Verão Passado", de Tenessee Williams com Elizabeth Taylor. Início às 21 horas.

**Amanhã no Coringa**

O CLUBE Coringa de Olaria está convidando para o coquetel que será realizado amanhã às 10 horas em homenagem à Crônica. Grato.

**Anete & Desfile**

A CASA das Beiras está anunciando o desfile de lançamento da coleção "outono-inverno" de Anete Modas. Será no próximo dia 15, às 16 horas.

**"Miss Koleston"**

AMANHÃ, através do canal 9, Sílvio Mendonça estará apresentando mais duas candidatas ao título de "Miss Koleston", no seu programa "Quando os Clubes Se Divertem".

**Tijuca**

VENILTON Santos estará animando as danças de amanhã à tarde no Tijuca T. C. Trajo esporte.

**Caiçaras**

DIFICILMENTE o sr. Geraldo Otávio Guimarães voltará a fazer parte de uma diretoria do Caiçaras. Contrariado em seu ponto de vista em assuntos da eleição da nova diretoria, resolveu afastar-se definitivamente. É uma perda lamentável.

**Maestro Agulha no Sírio**

O MAESRO Agulha estará funcionando logo mais no Sírio-Libanês, a partir das 21 horas. Trajo esporte.

**Rosa Maria e Manuel Bernardo**

REALIZA-SE hoje, no altar-mor da Igreja Santa Margarida Maria o enlace matrimonial da encantadora senhorita Rosa Maria Moscarelli com o jovem Manuel Bernardo Marcelo. Após o ato religioso haverá uma recepção na residência dos pais da noiva. Desejamos aos nubentes uma vida repleta de sonhos realizados.

**Jazz no JTC**

O JACAREPAGUÁ T.C. tem para hoje à noite uma boa programação para os amantes da música moderna. Paulo Moura com seu conjunto estarão abrilhantando a "Noite de Outono" com a atração cantante de Wilson Simonal.

**AABB**

A ASSOCIAÇÃO Atlética Banco do Brasil estará realizando um grandioso baile com o conjunto TOP de Américo Cerqueira Show a cargo da consagrada "estrêla" de rádio e televisão Consuelo Leandro. Início às 23 horas.

Por hoje é só.


**DROHAOSER COMÉRCIO E IMPORTAÇÃO S. A.**
ASSEMBLÉIA GERAL ORDINÁRIA

São convidados os Senhores Acionistas a se reunirem em Assembléia Geral Ordinária no próximo dia 15 de maio de 1964, às 10 horas, na séde social, na Rua Visconde de Inhaúma nº 134, sala 532, a fim de deliberarem sôbre o seguinte:

a) Relatório da Diretoria, Balanço, conta de Lucros e Perdas, Parecer do Conselho Fiscal e aplicação dos lucros relativos ao ano de 1963;
b) Eleição da Diretoria para o período 1964-1966, eleição do Conselho Fiscal e seus Suplentes, para o exercício em curso estipulando a sua remuneração;
c) Assuntos de interesse geral da Sociedade.

Outrossim acham-se à disposição dos Senhores Acionistas os documentos a que se refere o art. 99 do Decreto Lei 2.627 de 26-9-40 relativos ao exercício encerrado em 31-12-1963.

Rio de Janeiro, 7 de abril de 1964.

BETY HAUSER — Diretôra-Tesoureira


## CINEMAS

### CENTRO

- PLAZA — 22-4097 — "O Testamento do Dr. Mabuse" (Proib. até 18 anos) com Gert Frobe e Senta Serger.
- METRO PASSEIO — 22-6490 — "Os Criminosos Não Merecem Prêmio" (Proib. até 14 anos) com Paul Newman, Edward G. Robinson e Elke Sommer.
- PALACIO — 22-4838 — "Nunca Deixei de Te Amar" (Proib. até 14 anos) com Rock Hudson e Cornel Borchers.
- ODEON — 22-4508 — "Valentes em Furia". (Proib. até 14 anos) com James Drury e Ulla Jacobson.
- IMPERIO — 22-9348 — "O Vingador Impiedoso". (Proib. até 10 anos) com Gary Cooper e Ruth Roman.
- PATHE — 22-8795 — "Rififi em Tóquio". (Proib. até 18 anos) com Charles Vanel, Keiko Kishi, Barbara Lass e Michel Vitold.
- CAPITOLIO — 23-6788 — "Lawrence da Arábia (Proib. até 10 anos) com Anthony Quinn, Alec Guiness e José Ferrer.
- REX — 22-6327 — "O Herói do P. T. 109" (Proib. até 14 anos) com Cliff Robertson.
- RIVOLI — "Orgia da Perversidade" (Proib. até 18 anos) com Claudine Dujuis, Jean Danet e Dora Dol.
- VITORIA — 42-9020 — "A Lista de Adrian Messenger" (Proib. até 18 anos) com George Cscott e Clive Brook.
- CINEAC — 42-6024 — "Sexo e Humanidade" (Proib. até 18 anos).
- CINE FESTIVAL — "As Suecas São Assim" (Proib. até 18 anos), com Franco Fabrizzi e Franco Interlenghi.
- IRIS — 42-0763 — "Os Corredores de Sangue" (Proib. até 14 anos).
- SAO JOSE — 42-0592 — "A Marca Secreta de D'Artagnan". (Proib. até 10 anos) com George Nader.
- PRESIDENTE — 47-7128 — "O Repouso do Guerreiro" (Proib. até 18 anos) com Robert Hossein e Brigitte Bardot.
- FLORIANO — 43-9074 — "No Tempo dos Pioneiros" (Proib. até 14 anos).

### ZONA SUL

- LEBLON — 27-7805 — "Mundo Cão" (Proib. até 14 anos).
- MIRAMAR — "Nunca Deixei de Te Amar". (Proib. até 14 anos) com Rocy Hudson e Cornel Borchers.
- CARUSO (Copacabana) — 27-5150 — "Sodoma e Gomorra" (Cidades do Pecado). (Proib. até 14 anos), com Stewart Granger.
- BRUNI (Ipanema) — "Casa de Chá do Luar de Agôsto". (Censura livre) com Glenn Ford e Marlon Brando.
- PAX — 27-6821 — "Os Criminosos Não Merecem Prêmio" (Proib. até 14 anos) com Paul Newman, Edward G Robison e Elke Sommer.
- ART PALACIO (Copacabana) — 27-5795 — "As Suecas São Assim". (Proib. até 18 anos) com Franco Fabrizzi, Franco Interlenghi e Eva Hiort.
- ALVORADA — 27-2935 — "O Pagador de Promessa" (Proib. até 18 anos).
- IPANEMA — 47-3806 — "A Caravana da Morte" (Proib. até 14 anos) e "Esquina do Pecado".
- ROXI — 26-6245 — "Valentes em Furia". (Proib. até 14 anos) com James Drury e Ulla Jacobson.
- ALASKA — "O Mundo Cão". (Proib. até 14 anos).
- ROIAL — "Ursus, O Gladiador" (Proib. até 14 anos) com Alan Steel e Glória Milland.
- PARIS PALACE — "A Provocação". (Proib. até 14 anos) com Rossana Schiaffino e José Suarez.
- RIAN — 36-6114 — "O Repouso do Guerreiro". (Proib. até 18 anos) com Robert Rossein e Brigitte Bardot.
- JUSSARA — 26-6257 — "O Triunfo de Maciste" (Proib. até 10 anos) com Kirk Morris e Cathia Caro.
- RIVIERA — "Duas Mulheres". (Proibido até 18 anos) com Sophia Loren e Jean Paul Belmondo.
- COPACABANA — 57-5134 — "Por Amor ou Por Dinheiro" (Censura Livre) com Kirk Douglas e Mitzi Gaynor.
- FLORIDA — 37-7141 — "O Testamento do Dr. Mabuse". (Proib. até 18 anos) com Gert Frobe e Senta Serger.
- KELLY — "Ursus, O Gladiador" (Proib. até 14 anos) com Alan Steel e Glória Milland.
- METRO COPACABANA — 37-9898 "Os Criminosos Não Merecem Prêmio" (Proib. até 14 anos) com Paul Newman, Edward G. Robinson e Elke Sommer.
- BRUNI (Copacabana) — "Rififi (Proib. até 14 anos) com Alan Steel e Gloria Milland.
- RICAMAR — 37-9932 — "Sete Homens e um Destino" (Proib. até 14 anos) com Yul Brymer.
- BRUNI (Botafogo) — 26-6072 — "Sodoma e Gomorra". (Cidades do Pecado). (Proibido até 14 anos) com Stewart Granger e Pier Angeli.
- VENEZA — 46-6828 — "Esta Loura Vale um Milhão". (Censura livre) com Dean Martin e Judy Holliday.
- BOTAFOGO — 26-2259 — "Jasão e o Vale de Ouro" (Proib. até 10 anos) com Robert Armstrong.
- PAISSANDU — "Noites de Circo". (Proibido até 18 anos) com Ingmar Bergman.
- OPERA — 46-7218 — "O Diabo e os Dez Mandamentos" (Proib. até 18 anos) com Alain Delon e Fernandel.
- SAO LUIS — 25-7459 — "Mundo Cão". (Proib. até 14 anos).
- POLITEAMA — 25-1143 — "O Herói do P. T. 109" (Proib. até 14 anos) com Clif Robertson.
- AZTECA — 45-6815 — "Os Criminosos Não Merecem Prêmio" — (Proib. até 14 anos) com Paul Newman, Edward G. Robinson e Elke Sommer.
- BRUNI (Flamengo) — "Sodoma e Gomorra" (Cidades do Pecado) — (Proib. até 14 anos) com Stewart Granger e Pier Angeli.

### ZONA NORTE

- RIO BRANCO — 43-1639 — "A Lei dos Crápulas" (Proib. até 18 anos) com Gina Lollobrigida e Ives Rostand.
- MADRI — 48-1184 — "Divirta-se Esta Noite" (Proib. até 18 anos).
- SANTA ALICE — 38-9993 — "O Mundo Cão" (Proib. até 14 anos).
- AMÉRICA — 48-4519 — "O Mundo Cão" (Proibido até 14 anos).
- NATAL — 48-1480 — "O Herói do P. T. 109" (Proib. até 14 anos) com Clif Robertson.
- FLUMINENSE — 28-1404 — "O Mundo dos Vampiros". (Proib. até 18 anos) com Maurício Garcez.
- BRUNI (Saenz Pena) — "Cleopatra (Proib. até 18 anos) com Elizabeth Taylor e Richard Burton.
- ROMA — "Por Amor ou por Dinheiro" (Censura Livre) com Kirk Douglas e Mitzi Gaynor.
- BRITANIA — "Sodoma e Gomorra" (Proib. até 14 anos) com Stewarte Granger e Pier Angeli.
- MARACANA — 48-1910 — "A Marca Secreta de D'Artagnan" (Proib. até 10 anos) com George Nader.
- CARIOCA — "Nunca Deixei de Te Amar" (Proib. até 14 anos) com Rock Hudson.
- METRO TIJUCA — 48-9970 — "Os Criminosos Não Merecem Prêmio" (Proib. até 14 anos) com Paul Newman, Edward G. Robinson e Elke Sommer.
- ART PALACIO (Tijuca) — "As Suecas São Assim" (Proibido até 18 anos) com Franco Fabrizzi, Franco Interlenghi e Eva Hiort.
- ESKYE (Tijuca) — 28-5513 — "Rififi em Tóquio". (Proib. até 18 anos) com Charles Vanel, Keiko Kishi e Barbara Lass.
- TIJUCA — 48-4518 — "Os Muralhas do Pavor". (Proibido até 18 anos).
- OLINDA — 48-1063 — "O Testamento do Dr. Mabuse". (Proibido até 18 anos) com Gert Frobe e Senta Cerger.

### SUBURBIO (Central)

- CACHAMBI — "Por Amor ou por Dinheiro" (Censura Livre) com Kirk Douglas e Mitzi Gaynor.
- IMPERATOR — "Corredores de Sangue" (Proibido até 18 anos).
- PIEDADE — 29-6532 — "O Mundo dos Vampiros" (Proib. até 18 anos) com Maurício Garcez.
- ENGENHO DE DENTRO — (Fechado para reforma).
- ART PALACIO (Méier) — "As Suecas São Assim" (Proibido até 18 anos) com Franco Fabrizzi, Franco Interlenghi e Eva Hiort.
- BRUNI (Méier) — 29-1222 — "Sodoma e Gomorra" (Cidades do Pecado) — Proib. até 14 anos) com Stewart Granger e Pier Angeli.
- MASCOTE — 29-0411 — "O Testamento do Dr. Mabuse". (Proib. até 18 anos) com Gert Forbe e Senta Serger.
- COLISEU — 29-8753 — "A Noiva". (Proib. até 14 anos).
- ALFA — 29-8215 — "Os Criminosos Não Merecem Prêmio". (Proibido até 14 anos) com Paul Newmah e Edward G. Robinson.
- PARA TODOS — 29-5191 — "Rififi em Tóquio" (Proibido até 18 anos) com Charles Vanel, Keiko Kishi, Barbara Lass e Michel Vitold.
- GUARACI — "Ursus, o Gladiador" (Proibido até 14 anos) com Alan Steel e Gloria Milland.
- MARAJÓ (Jacarepaguá) — 696 — "Gorgo". (Proibido até 10 anos).
- VAZ LOBO — 29-1998 — "O Mundo dos Vampiros" (Proibido até 18 anos) com Maurício Garcez.
- IRAJÁ — 29-8330 — "Nefertite a Rainha do Egito" (Proib. até 10 anos).
- MADUREIRA — 29-8738 — "Seminole" (Proib. até 10 anos) com Rok Hudson e Barbara Hale.
- PROGRESSO — "O Manto Sagrado" (Proib. até 10 anos) com Victor Mature.
- CINE COIMBRA — "A Queda de Roma" (Proib. até 14 anos) com Gina Lollobrigida.
- CINEMATILDE — "Ursus", O Gladiador (Proib. até 14 anos) com Alan Steel e Glória Milland.
- MOÇA BONITA — "Seminole" — (Proib. até 10 anos) com Rock Hudson e Barbara Hale.
- CINE ANCHIETA — "A Condessa Descalça" (Proib. até 18 anos) com Ava Gardner e Frank Sinatra.
- BARONESA — "A Beira do Inferno" (Proib. até 14 anos) com Jeffrey Hunter.
- CINE HERMIDA — "Ganga Zumba, O Rei dos Palmares" (Proib. até 14 anos) com Eliezer Rosa e Luiza Maranhão.

### SUBURBIO (Leopoldina)

- ROSARIO — "O Testamento do Dr Mabuse" (Proib. até 18 anos) com Gert Frobe e Senta Serger.
- LEOPOLDINA — "Valentes em Furia". (Proib. até 14 anos) com com James Drury e Ulla Jacobson.
- PALACIO (Higienópolis) — "Os Criminosos Não Merecem Prêmio" (Proib. até 14 anos) com Paul Newman, Edward G. Robinson e Elke Sommer.
- MELO (Bonsucesso) — "Divirta-se Esta Noite" (Proib. até 18 anos).
- SANTA CECILIA — 30-2666 — "O Testamento do Dr. Mabuse" (Proib. até 18 anos) com Gert Frobe e Senta Serger.
- SANTA HELENA — "O Testamento do Dr. Mabuse" (Proib. até 18 anos) com Gert Frobe e Senta Serger.
- RIO PALACE — "A Teia da Renda Negra". (Proibido até 14 anos).
- SAO PEDRO — 30-4181 — "Sodoma e Gomorra" (Proib. até 14 anos) com Stewart Granger e Pier Angeli.
- MAUÁ — 30-5056 — "Rififi em Tóquio". (Proib. até 18 anos) com Charles Vanel, Keiko Kishi, Barbara Lass e Michel Vitold.
- RAMOS — 30-1094 — "Os Viciados". (Proib. até 18 anos) com Carl Mohner, Eva Palmer e Bianca Berg.
- BRAS DE PINA — 30-3489 — "O Mundo dos Vampiros" (Proib. até 18 anos) com Maurício Garcez.
- PARAISO — 30-1060 — "O Manto Sagrado". (Proib. até 10 anos) com Victor Mature.
- MELO (Penha) — "Sodoma e Gomorra". (Cidades do Pecado). (Proib. até 14 anos) com Stewart Granger e Pier Angeli.
- PENHA — 30-1121 — "O Testamento do Dr. Mabuse". (Proib. até 18 anos) com Gert Frobe e Senta Serger.

### NITEROI

- SAO BENTO — "O Testamento do Dr. Mabuse". (Proibido até 18 anos) com Gert Frobe e Senta Serger.
- CENTRAL — "Freud, Além da Alma". (Proib. até 14 anos).
- ICARAI — "Valentes em Furia". (Proib. até 14 anos) com James Drury eUlla Jacbson.
- ODEON — "Divirta-se Esta Noite". (Proib. até 18 anos).
- ALAMEDA — "Divirta-se Esta Noite". (Proib. até 18 anos).
- SAO JORGE — "Sodoma e Gomorra". (Proib. até 14 anos) com Stewart Granger e Pier Angeli.

### SAO JOAO DE MERITI

- GLORIA — "Aonde Vão os Nossos Filhos?". (Proib. até 10 anos).
- SAO JOAO — "Ursus, o Gladiador". (Proib. até 14 anos) com Alan Steel e Gloria Milland.

### CAXIAS

- PAZ — "No Tempo dos Pioneiros". (Proib. até 14 anos) — Domingo: "Valentes em Furia". (Proib. até 14 anos).
- CAXIAS — "O Mundo dos Vampiros". (Proibido até 18 anos) com Maurício Garcez.

### PETROPOLIS

- CAPITOLIO — 26-36 — "O Mundo Cão" (Proib. até 14 anos).
- D. PEDRO — 36-40 — "Lancelot, o Cavaleiro de Ferro". (Proib. até 14 anos) com Cornel Wilde.
- PETROPOLIS — 32-32 — "O Herói do P. T. 109" (Proib. até 14 anos) — Dom. "Divirta-se Esta Noite" (Proib. até 18 anos).

## TEATROS

- TEATRO DE BÔLSO (Rua Jangadeiros, 28, Praça General Osório, tel.: 27-3122) — "O Cunhado do Presidente", comédia de Aurimar Rocha, sob a direção do autor, com cenários e figurinos de Nilson Pena e interpretação de Jorge Cherques, Moná Delacy, Aurimar Rocha, Thais Portinho, Raul da Mata, Eloína, José Maria Monteiro, Ceci Medina, Edson Silva e outros.
- TEATRO CARLOS GOMES (Praça Tiradentes, esquina de Rua Pedro I, tel.: 22-7581) — "Boeing Boeing", comédia em três atos de Marc Camoletti, apresentada pelo empresário Oscar Ornstein, em tradução de Elsie Lessa, sob a direção de Adolfo Celi, com cenário de Napoleão Moniz Freire e tendo como intérpretes Eva Wilma, John Herbert, Leina Krespi, Francisco Cuoco, Maria Pompeu e Carminha Brandão.
- TEATRO COPACABANA — (Av. Copacabana 291, telefone 57-1818, Ramal Teatro) — "Mary Mary" comédia de Jean Kerr em tradução de Millor Fernandes sob a direção de Adolfo Céli com cenários de Túlio Costa e interpretação de Fernanda Montenegro, Leonardo Vilar, Osvaldo Loureiro, Carlos Kroeber e Sônia Clara.
- TEATRO GINASTICO — (Av. Graça Aranha 187, telefone 42-4521) — "Direitos das Mulheres" comédia de Alfonso Paso, apresentada por Vasco Morgado em tradução de Daniel Rocha, direção de Antônio de Cabo, cenário de Pedro Leitão e com Sérgio Viotti, Jardel Filho, Márcia de Windsor, Maria Regina, Iolando Cardoso, Nestor Montemar, Margarida Rey, Teresa Raquel e Raul da Mata.
- TEATRO JARDEL — (Av. Atlântica, 3.690, tel.: 27-8712) — "Anjinhos Bossa Nova", comédia de Paulo Silvino, com Aimée, Brigite Blair, Augusto César, Maurício Loiola e o próprio autor. Direção de Fernando D'Ávila.
- TEATRO JOVEM (Praia de Botafogo, 522, Mourisco, tel.: 46-3166) — "Os Filhos Terríveis" peça de J. A. Lacour, em produção e com direção de Antônio de Cabo e interpretação de Beatriz Veiga, Sadi Cabral, Vanda Lacerda, João Paulo Adour, Elisabeth Gasper, Erico Freitas e outros.
- TEATRO MESBLA (Rua do Passeio, 42, tel.: 42-4880) — "Três em lua-de-mel", comédia de Ribeirinho e Henrique Santana, sob a direção de Floriano Faissal, com Deise Lucide, André Vilon, Sebastião Vasconcelos, Jurema Magalhães, Delorges Caminha, Léda Vale, Manuel Pêra e Agnes Fontoura.
- TEATRO DO RIO (Rua do Catete, 338, tel.: 45-9051) — "Plantão 21", peça de Sidney Kinsgsley, apresentada por Reinaldo Loyo, sob a direção de Geraldo Queirós com Átila Lório, Alzira Cunha, Graça Melo, Dirce Migliáccio, Mário Lago, Ivan Cândido, Paulo Padilha, Germano Filho, Maria Clara Machado e outros.
- TEATRO RIVAL (Rua Alvaro Alvim, 33, tel.: 22-2791) — "Tem boas para tudo" revista de Gomes Leal, com Sônia Mamed e outros.
- TEATRO SANTA ROSA — (Rua Visconde de Pirajá, 22, tel.: 47-8641 — "Soraia Posto 2" peça de Pedro Bloch sob a direção de Léo Jusi, com cenários de Cláudio Moura, interpretação de Grancida Freire, Jece Valadão, Léa Garcia, Clementino Quelé, Glauco Rocha e Elídio Vasconcelos.

# Convidado o Brasil: Feira de Berlim

Dezenove países latino-americanos, entre êles o Brasil, e dois das Antilhas Britânicas, foram convidados pelo prefeito de Berlim Ocidental, sr. Willy Brandt, a participarem da exposição especial latino-americana denominada "Associados Pelo Progresso", que será o ponto saliente da Feira Industrial da Alemanha, em 1964.

A comunicação, feita pelo Escritório da Exposição de Berlim, que será realizada nos Terrenos da Feira, ao redor da Tôrre de Rádio daquela cidade, acrescenta que dois representantes do mesmo, Werner Jannick, diretor do Exhibion Service-Berlin, e o professor Gehard Bischoff, conhecido geólogo e técnico em assuntos latino-americanos chegarão ao Rio segunda-feira, dia 13, comissionados pelo prefeito Brandt para proporcionarem aos governos convidados maiores detalhes sôbre o acontecimento.

Além do Brasil foram convidados os governos da Argentina, Bolívia, Chile, Colômbia, Costa Rica, República Dominicana, Equador, Guatemala, Haiti, Honduras, México, Nicarágua, Peru, Panamá, Paraguai, El Salvador, Uruguai e Venezuela, bem como Jamaica, Trinidad e Tobago.

Segundo a referida comunicação, os países convidados poderão apresentar mostras de suas conquistas culturais e econômicas, exibir seus produtos e estabelecer relações mais estreitas e a longo prazo com os negócios e a indústria alemãs. Juntas e conferências conectadas com o tema central "Sociedade em Desenvolvimento" terão lugar durante a Feira e serão convidadas a Berlim personalidades proeminentes dos países exibidores.

A exposição ressaltará a idéia de que a expansão do comércio é a melhor espécie de ajuda para o progresso e que os países em desenvolvimento deveriam ser encorajados e auxiliados a aumentarem suas vendas no exterior. A Feira Industrial é o lugar adequado para isto, pois constitui o ponto de reunião da oferta e da procura, onde os preços são discutidos e onde são apresentados novos produtos.

As nações que participarem da exposição terão apenas que pagar as despesas do embarque dos artigos que serão exibidos, até Hamburgo ou Bremen. A administração da Exposição de Berlim cobrirá todos os outros gastos importantes, inclusive o projeto e a execução da própria exposição, levando em conta, na medida do possível, os desejos dos expositores individuais.

O Escritório da Exposição ajudará na distribuição de folhetos e literatura postos à sua própria custa, material informativo a catálogos, proporcionando também serviços de publicidade e imprensa.

Espera-se que as exibições apresentadas pr países individuais incluam informação geral a respeito de cada país seu desenvolvimento industrial, seus recursos naturais e seus produtos típicos, bem como sôbre seus esforços e conquistas no terreno da educação e da cultura. Espera-se que sejam exploradas as oportunidades de investimentos que se façam sugestões sôbre as possibilidades de efetuar ações conjuntas de desenvolvimentos e discutam programas de assistência.

### RETORNOU DE GENEBRA O EMB. DIAS CARNEIRO

Sem nenhuma declaração aos jornalistas que o abordaram no Galeão retornou, ontem, de Genebra, o embaixador Otávio Dias Carneiro, que assumiu a chefia da delegação brasileira à Conferência Internacional de Comércio e Desenvolvimento logo após o regresso do ex-ministro Araújo Castro.


18-ABRIL-1964
êste poderá ser o seu ➡ DIA DECISIVO!

200 milhões de crozeiros na "DOBRADINHA"

EXTRAÇÃO DA INCONFIDÊNCIA

11.654 prêmios, no total de 761 milhões de cruzeiros, serão distribuidos a 18 de abril pela Extração da Inconfidência.
Comprando o mesmo número nas duas séries, Você poderá resolver em um dia o problema de tôda sua vida... São duzentos milhões de cruzeiros que o esperam... Tente a sua "chance"!

LOTERIA FEDERAL
Agora e sempre com as CAIXAS ECONÔMICAS FEDERAIS.


## DIARIO DO FORUM

# Justiça vai apreciar inquérito: Secretaria

O inquérito instaurado na Delegacia de Roubos e Falsificações, para apurar as irregularidades ocorridas na Secretaria de Finanças do Estado e nos Cartórios do 17.º e 24.º Ofícios de Notas, foi na tarde de ontem distribuído à 25ª Vara Criminal.

Os funcionários José Maria Paula e Silva, Roberto Ribeiro Leite, Paulo Azevedo Silva, Hélio Almeida Caldas, João Francisco e Silva e Humberto Lucas foram apontados pela autoridade policial como culpados, por crime de falsificações de documentos, adulterações, referentes a pagamento de impôsto de transmissão de propriedade "inter-vivos" dos edifícios Cythia, Ike, Shiraz e Rosing, não recolhendo tributos devidos aos cofres do Estado.

### JUIZ DE PLANTÃO

A fim de conhecer dos pedidos de habeas corpus urgentes, estará de plantão hoje, na Justiça, o juiz Polinício Buarque de Amorim, em exercício na 10a. Vara Criminal. O magistrado será encontrado em seu gabinete localizado na Av. Presidente Wilson, 164, 8.º andar sala 802-A, edifício Nôvo Mundo, sede da Agência Nacional, de 12 às 16 horas.

### Advogado quer documentos

— O advogado Lotelba Rodrigues de Brito fêz distribuir ao Juízo da 8a Vara da Fazenda Pública Vistoria das instalações de seu escritório, na Rua Álvaro Alvim, 24, sala 402, alegando que o mesmo foi invadido no dia 6 por uma turma da DOPS, que arrombaram a porta, violaram gavetas, e arquivos onde só encontraram documentos de clientes. Alega que ditos documentos constituem provas de defesa de constituintes em processos cíveis e comerciais em tramite no Fôro e que se acha despojado dos mesmos em virtude de ter sido lacrada a porta do seu escritório e que o impede de ter acesso ao mesmo e de devolver autos processuais que estão sob sua guarda, estando assim inibido de exercer livremente sua profissão.

### Rendas de transmissões

— Hélio Orlando Graeff, imperou na 5a. Vara da Fazenda Pública mandado de segurança contra o delegado de Rendas de Trasmissões do Estado da GB que ilegalmente e sob a alegação de supostos resultados desfavoráveis na sindicância procedida, lhe negou vantagem assegurada pelo art. 27 das Disposições Constitucionais Transitorias da Constituição, não obstante ser jornalista profissional como noticiarista da "Luta Democrática". O juiz Amílcar Laurindo Ribas atendendo a que não foram prestadas as informações solicitadas e ainda a que ficou plenamente demonstrada a relação empregatícia e ainda que a lei não distingue o grau de maior ou menor intensidade da atividade profissional, concedeu a segurança pretendida.

### Reitor nega remuneração

— O médico Ephraim Domingos Rizzo, ingressou na 6a. Vara da Fazenda Pública com mandato de segurança contra o magnífico reitor da Universidade do Estado da Guanabara, que omitindo-se na solução de pedido de restabelecimento de pagamentos de sua remuneração mensal a que faz jus como funcionário da Faculdade de Direito da Universidade do Rio de janeiro, de que é fundador, perpetra ato de violência e ilegal. Diz estar classificado no padrão C IV a que atingiu, por recurso interposto ao Judiciário tendo a Faculdade omitido o seu nome quando da reestruturação funcional não tendo assim sido readaptado o que lhe causa prejuízo. O juiz Tiago Ribas Filho determinou a remessa do processo à sua conclusão para melhor exame.

### Empossada a Junta Governativa da C.N.I.

Em cerimônia realizada na sede da Confederação Nacional da Indústria, foi, ontem, empossada a Junta Governativa que, por ato do ministro do Trabalho, e durante o prazo de 90 dias, administrará essa entidade e investigará fatos argüidos contra a atuação de sua diretoria.

A referida Junta tem como presodente o sr. Haiti Leal, procurador da Justiça do Trabalho, e demais membros os industriais Orlando Laviere Ferraiuolo e Eurico Amado, das Federações da Indústria de São Paulo e Sergipe, respectivamente.

A Junta foi nomeada pelo ministro Arnaldo Sussekind, em face de documento que lhe fôra entregue pela diretoria da CNI, dando-lhe ciência de sua decisão de afastar-se do exercício de suas funções, a fim de permitir a apuração de quaisquer fatos porventura irregulares atinentes à vida da entidade, por uma comissão ou junta que o ministro houvese por bem designar

No ato de pose da Junta, o presidente da CNI, sr. Harold Corrêa Cavalcânti, fêz um rápido histórico das medidas tomadas.

O sr Haiti Leal declarou que êle e seus colegas ali estavam para dar execução a uma determinação governamental, dentro do melhor espírito de entendimento e concórdia e fiel cumprimento dos seus deveres.

### Navios esperados no Rio

Estão sendo aguardados, na Guanabara, os seguintes:

Hoje — Cargueiros: do Norte — "Cabo Santa Marta" e "Hermund"; do Sul — "Peru", "Brigitte Torm", "Hardanger" e "Nopal Progress".

Amanhã — Passageiros: "Cabo San Vicente", espanhol, de Buenos Aires, para Gênova e escalas; "África Maru", japonês, de Kobe, via Canal de Panamá, para Santos, Montevidéu e Buenos Aires.

Cargueiros: do Norte — "Del Mundo".

Segunda-feira (dia 13) — Passageiros: "Augustus", italiano, procedente de Nápoles, e "Argentina Star", inglês, de Londres, para Santos, Montevidéu e Buenos Aires.

Cargueiros: do Norte — "Buenos Aires"; do Sul, "Naviero", "Aquitânia" e "L ide Paraguay".


**Armazéns Gerais Guanabara S.A.**

ASSEMBLÉIA GERAL ORDINÁRIA

Convidamos os Senhores Acionistas, para em Assembléia Geral Ordinária, a se realizar no dia 30 de abril de 1964, na sede social, na Rua Visconde de Inhaúma n.º 134, 5.º andar, sala 513, às 12 horas, tomarem conhecimento e deliberarem sôbre o seguinte:

1) Relatório da Diretoria, balanço geral e demonstração da conta "Lucros e Perdas" do exercício de 1963;
2) Parecer do Conselho Fiscal;
3) Eleição da Diretoria e membros efetivos e suplentes do Conselho Fiscal, para o exercício de 1964 e fixação de seus honorários.

Os documentos a que se refere o artigo 99 da Lei n.º 2.627 de 26 de setembro de 1940, acham-se à disposição dos Senhores Acionistas, na sede social.

Rio de Janeiro 9 de abril de 1964

MANOEL DE SOUSA CAMPOS NETTO
Diretor


## RONDA DO DC

# Vítimas apontaram policiais ladrões

Em plena luz do dia, dois policiais da Polícia Militar, do Batalhão "Marechal Caetano de Faria", foram detidos na corporação, ao serem ali reconhecidos pelo carpinteiro João da Silva (34 anos, solteiro, Rua Frei Veloso s.n.º), e o guarda-noturno Ivã da Silva (Rua Meira Lima, 356 — Jacarepaguá), como seus assaltantes, que tomaram-lhes a importância de Cr$ 22.500,00, na esquina das Ruas Júlio do Carmo e Comandante Mauriti.

Os policiais assaltantes são: Gabriel Rodrigues de Oliveira, n.º 11.885 e Fernandes de Oliveira, n.º 129. Perpetraram o assalto, quando avistaram as vítimas no local citado e saltaram do auto, chapa GB 5-16-31, dirigido pelo motorista Orlando de Sousa Lameiro. De arma em punho imobilizaram as vítimas, roubando-lhes, e fugindo no mesmo táxi.

Levado o caso ao conhecimento do 6º Distrito Policial, pelo carpinteiro e o vigilante noturno, o comissário articulou-se com a Radiopatrulha que logo localizou o automóvel no ponto de táxis situado na Rua Santana.

Interrogado, o professional do volante declarou que conduzira os policiais-assaltantes para o Batalhão, tendo sido por êles ameaçado de morte, caso se recusasse ou viesse a denunciá-los — frisou — tendo não recebido a corrida que fôra registrada pelo taxímetro no total de Cr$ 2.800,00.

Levando as vítimas ao Batalhão "Caetano de Faria", os policiais-ladrões foram avistados quando descansavam, sendo logo desmascarados, pois estavam ainda com a importância roubada, em seu valor total. Conduzidos ao 6º DP, foram depois de autuados, devolvidos à uma escolta de sua corporação.

### Internado do HGV suicidou-se

Suicidou-se ontem, no Hospital Getúlio Vargas, Sebastião Paranhos de Melo (25 anos, residência ignorada), que se encontrava internado no Setor de Ortopedia, no 3.º andar, de onde jogou-se pela janela e veio cair na área interna. Com fratura exposta da perna direita, ali se encontrava internado desde o dia quatro do corrente, após ter sido atropelado por um auto não identificado na Estrada Velha da Pavuna. Na queda, o suicida fraturou o crânio, a clavícula, a bacia e algumas costelas. Segundo foi nossa reportagem informada, seria removido ontem para o Hospital Pedro II, por saberem os médicos do HGV que era portador de uma psicose, tendo revelado e demonstrado sua intenção várias vêzes, de pôr têrmo à vida, o que veio a consumar, ao burlar a vigilância das enfermeiras e lançar-se ao solo. O 27.º Distrito Policial registrou a ocorrência.

### Servidor do Estado atropelado

Com fratura das pernas e contusões generalizadas, Raimundo Pereira dos Santos, contínuo do Departamento de Viação e Obras do Estado da Guanabara, foi internado ontem, no Hospital Sousa Aguiar, tendo sido atropelado por um auto não identificado, na Praça Paris, em frente ao Monumento aos Mortos da II Grande Guerra Mundial. A vítima reside na Rua Vinte-e-Três, quadra 23, apartamento n. 172 — no IAPI de Realengo. O 3.º Distrito Policial registrou a ocorrência.

### Matou freguês e foi absolvido

O I Tribunal do Júri absolveu por seis votos contra um, o comerciante José dos Santos que no dia 13 de dezembro de 1968, assassinou o freguês Dárcio do Nascimento, no interior do bar "Divino Salvador", na Avenida Suburbana, 8 511, de sua propriedade. Funcionou na acusação o promotor Mauro Campelo, que solicitou a condenação, baseando-se em que o acusado agira por excesso culposo pela legitima defesa. O causídico Araújo Lima, funcionando na defesa, conseguiu a absolvição do réu. Presidiu o júri o juiz Dilson Navarro Dias.

### Vigaristas presos na hora do "golpe"

Quando preparavam "golpes" na esquina das ruas Cândido Mendes, com Hermenegildo de Barros, foram detidos os vigaristas José Dino dos Santos (solteiro, 32 anos); Roberto Conti Magalhães (solteiro, 34 anos); Paulo Tavares da Silva solteiro, 24 anos); Pedro Scafino Martins (casado, 41 anos); e Nilo Rodrigues (casado, 30 anos), todos residentes no "Hotel Mirador", localizado na Rua Hermenegildo de Barros n.º 35. Uma turma do setor de Roubos e Furtos, do 7.º DP, passava pelo local, quando desconfiaram dos "espertalhões" que estavam muito interessados na conferência de bilhetes de loteria, possuindo um dêles uma lista falsa. Levados para o DP, foram apreendidas dos bolsos dos mesmos, cédulas de Cr$ 5,00 e Cr$ 10,00, e um embrulho de papéis velhos com algumas cédulas de Cr$ 1,00. Autuados pelo comissário Silvio, foram colocados no xadrez.

### Baleados no interior da padaria

Quando se encontravam no balcão da Panificação Três Águias, na Rua General Pedra, 54, foram baleados por um indivíduo que viajava num caminhão, o motorista Antônio Maria dos Santos (20 anos, solteiro, Rua General Pedra, 44), atingido no pé direito, e Hélio dos Santos (20 anos, solteiro, comerciário, Rua América, 174), ferido na perna direita. Levados para o Hospital Sousa Aguiar, declararam que nada podiam esclarecer, desconhecendo o agressor, bem como o número do autocaminhão que o conduzia. O 6º Distrito Policial registrou o fato.

### Português fêz do filho ladrão

O português Manuel de Jesus Araújo (46 anos, Rua Valença, 2, casa 4), diferente dos demais pais, fêz do filho um ladrão, vendendo o leite que o rapaz roubava em um depósito da Comissão Central de Produtos de Leite, localizado em Catumbi. O lusitano foi detido pelos detectives Limonge, Albano e Fausto, do 7º Distrito Policial, tendo em vista uma denúncia feita à polícia pelo motorista Manuel de Oliveira Lima Filho, dizendo que, diàriamente, entregava 100 engradados do produto, no depósito da CCPL e, como o vigia do estabelecimento estivesse sempre dormindo, as caixas eram deixadas do lado de fore. Ùltimamente — frisou — começaram a desaparecer cinco e, às vêzes, dez engradados, arcando êle com os prejuízos. Levado para o distrito, o português confessou e acusou ao próprio filho, dizendo que, após a entrega dos engradados no depósito e ao verificar que o caminhão se afastava, chavama o auto chapa GB 2-37-14, que transportava os engradados para a Confeitaria Salete. Informou ainda que o auto pertence a Luciano Augusto e era dirigido por Jorge Rabelo Rocha. Espera a polícia deter os participantes do roubo, que já ultrapassara a Cr$ 700 mil.

### FEIRA NA RUA SAMPAIO VIANA ESTÁ SUSPENSA

Por motivo de obras na Rua Sampaio Viana, será suspenso o funcionamento da feira que funciona naquele logradouro, a partir do dia 15 do corrente, até à conclusão das obras. É o que informa o diretor da Divisão de Abastecimento da III Região Administrativa.

## GUANABARA É NOTICIA

### Pagamento: dia 13

Foi ontem marcado definitivamente o pagamento do funcionalismo estadual. Terá início na próxima segunda-feira, dia 13, recebendo os servidores do lote 1.

### Diretor pede cooperação do comércio

O sr. Péricles Barbeito de Vasconcelos, diretor-geral de Fiscalização do Estado anunciou ontem que não exercerá, durante alguns dias nenhuma ação rigorosa no comércio, a fim de colaborar com os esforços que a Associação Comercial vem despendendo para que os preços dos gêneros fiquem contidos em níveis razoáveis.

Advertiu, contudo, que se os comerciantes não aceitarem os pontos-de-vista da maioria da classe quanto à contenção dos preços, serão adotadas medidas extremas que irão desde a interdição dos estabelecimentos comerciais até a cassação de alvarás.

### Melhoramentos públicos

O engenheiro Mário Rios Campelo, coordenador das Administrações Locais é um administrador que planeja, manda construir e informa à população. Tôdas as obras e melhoramentos públicos introduzidos na cidade já antes anunciados e com prazo certo de conclusão. Ainda ontem, o sr. Mário Campelo anunciou que já estão prontas duas quadras de futebol de salão no Parque Ari Barroso, na Circular da Penha, bem como a caixa d'água que abastecerá a cascata e o lago.

### A arrecadação do Estado está reagindo

O professor Mário Lorenzo Fernandez, secretário de Finanças do Estado informou ontem que o pagamento ao funcionalismo referente ao mês de março sofreu atraso em conseqüência da crise política e devido a arrecadação de janeiro e fevereiro que foram fracas. Houve uma queda de 400 milhões nesses meses, mas a de abril já está reagindo favoràvelmente, o que vai permitir antever para maio e junho, a normalização. Concluindo disse que já em maio, o funcionalismo receberá a segundo quota do aumento.

### Será inaugurado o Túnel Catumbi

Em companhia do sr. Hélio Beltrão, autor de inúmeras leis do Estado, o governador Carlos Lacerda inaugurará no dia 21, o túnel Santa Bárbara, que ligará os bairros de Catumbi e Laranjeiras.

Essa data foi determinada pelo governador ontem ao inspecionar aquelas obras.

### Imunização contra a paralisia infantil

Todos os Distritos Sanitários e Postos de Puericultura já estão imunizando as crianças contra a paralisia infantil. Ontem, o sr. Raimundo de Brito, secretário de Saúde apêlo aos pais das crianças de dois a quatro anos, que ainda não foram vacinados ou que não tomaram a segunda dose da vacina Sabin, que compareçam aos postos de imunização, diàriamente, das 8 às 12 horas, com exceção aos sábados.

### Nôvo mercado das Flôres em Botafogo

O governador Carlos Lacerda atendeu ontem, velha reivindicação de comerciantes de flôres de Botafogo, assinando contrato de construção, com prazo de oito meses, para o nôvo mercado.

Esse mercado, que custará 70 milhões de cruzeiros, substituirá o antigo da Rua General Polidoro, cujas instalações já se encontram em vias de desabamento.

### Ônibus bagageiro

Por determnação do governador Carlos Lacerda, a Companhia de Transportes Coletivos mandou fabricar ônibus destinados ao transporte de volumes, ônibus bagageiros.

Esses ônibus farão ponto terminal na Central do Brasil e na Leopoldina, indo até a Zona Sul. O objetivo é o atendimento das lavadeiras que residem nos subúrbios e trabalham na Zona Sul.

### Telegramas ao governador

O governador recebeu cartas de apoio do acadêmico Viriato Corrêa e de diversas Associações, bem como de diretorias da União de Defesa e Melhoramentos do Parque Proletário da Baixa do Sapateiro, em Bonsucesso e da Sociedade de Amigos do Morro da Coroa, em Santa Teresa.


**RETIFICAÇÃO**

JARAGUÁ
Comércio e Indústria e Agro Pecuária S. A.

No relatório da Diretoria e Balanço publicado na 8ª página no dia 8-4-64, na Demonstração da Conta de Lucros e Perdas, no débito, onde se diz Fundo de Reserva Legal Cr$ 47.862,20 — leia-se o certo — Cr$ 47.962,20.

# O homem que sabe demais

EXCLUSIVO PARA O DC

TIMBAÚBA da equipe do DC)

# O assassínio de Jaurés

Estava-se nos pródromos da primeira grande guerra. O assassinato do príncipe-herdeiro do império austro-húngaro, em Serajevo, por um estudante sérvio, era o prólogo de uma grande tragédia que iria abalar o mundo. As duas grandes alianças estavam a postos. De um lado a "Triple Alience", formada pela Alemanha, Austria-Hungria e Itália; de outro a "Tripce Entente", constituída pela Inglaterra, França e Rússia. Tudo estava pronto para o embate que se aproximava. Quem venceria? Naquele 1.º de agôsto de 1914 era difícil fazer um prognóstico. Mesmo assim o povo em Paris enchia as ruas, cafés, restaurantes, passeios à espera do comêço da grande primeira guerra mundial.

### O CRIME

Entre os cafés-restaurantes procurados estava o "Croissant", sito na Rua Montmartre, 146, em Paris. Casa cheia, como alias era de hábito. Em uma das mesas estava sentado um cidadão aparentando uns 55 anos, espessos bigodes e barba, forte e que saboreava calmamente seu jantar. De chofre tôda a algazarra que se fazia silencia de repente. É que alguns tiros de revólver são ouvidos lançando o pânico entre os presentes. Passados os primeiros instantes verificou-se que o cidadão que jantava calmamente fôra atingido pelo projéteis e estava caído sôbre a mesa. Aos gritos dos circunstantes acudiu um policial que prendeu, em flagrante, o assassino que ainda tinha na mão a arma assassina.

### A VÍTIMA

Em breve a vítima era identificada. Era bem conhecida. Tratava-se de Jean-Léon Jaurés, político francês de grande envergadura. Natural de Castres, onde nascera em .. 1859, dedicou-se a estudos filosóficos, principalmente a doutrina socialista da qual tornou-se um dos vivos arautos na França. De rara eloqüência e sempre ardoroso Jaurés conseguiu empolgar as massas socialistas, e de tal forma se houve, que, em 1885, era deputado pelo Tarn e, em .. 1898, por Albi. Depois de ser o defensor dos grevistas de Carmaux êle viu-se elevado à categoria de chefe incontestável dos socialistas franceses. Seu jornal "La Petit République" encetou uma campanha pelo movimento revisionista. O "afire" Dreyfus, que defendeu vibrantemente, fê-lo voltar a Câmara, em 1902. Em 1904 fundou outro jornal "L'Humanitè" que serviu de propaganda para a criação do Partido Socialista Unificado, em 1906. Reeleito em 1910 e em 1914 êle viu-se envolvido nos acontecimentos que deram margem à Grande Primeira Guerra Mundial.

### O ASSASSINO

O assassino de Jaurés foi Raoul Villain. Tratava-se de um desequilibrado. Tipo do nosso Manso de Paiva. Ao seu espírito acudiu a idéia de que a morte de Jauréz seria um bem para a França. Para Raoul o chefe do socialismo francês era o culpado, o responsável pela situação em que se achava a França. Meteu-se lhe na cabeça que, eliminando o filósofo, estariam todos os problemas francêses solucionados para o bem da França. Assim como Manso de Paiva achava que Pinheiro Machado era o único culpado pelo rebaixamento da política nacional, para Raoul Villain a ação de Jaurés era nociva para a França e, por conseguinte, para o mundo todo. Da determinação à execução foi uma passo. E Jean-Léon Jaurés caiu morto pelas balas deflagradas do revólver usado pelo seu assassino.

### CONHECIDO

Jaurés era bastante conhecido. Aqui estivera em 1911, tendo feito várias conferências sôbre a revolução francêsa e suas conseqüências o que repetiu, com o mesmo sucesso, na Argentina. Mas eram precisamente suas obras que o tornaram conhecido e vitoriado em todo o mundo. "A realidade do mundo sensível", "As provas", "O processo Dreyfus", "Associação Socialista", O socialismo e o ensino", "O socialismo e os povos", "Estudos socialistas", "Discursos parlamentares" e "História socialista" constituem sua grande bagagem filosófica.

### O JULGAMENTO

Em 29 de março de 1919, cinco anos depois do crime, Raoul Villain foi levado a julgamento. A acusação desenvolveu uma ação moderada perante o Júri. Fazendo um estudo patológico do assassino mostrou que nêle exerceram grande influência não só as leituras a que se entregava últimamente, como um sentimento impulsivo determinado pelas suas meditações solitárias. E acabou pedindo aos jurados que lhe dessem uma condenação com privação de sua liberdade. A defesa pediu a absolvição. Para justificar a absolvição do assassino de Jaurés, o advogado fêz ver ao júri que Raoul Villain se convencera de que matando Jaurés estava prestando a França, nas vésperas de uma tremenda guerra, um grande serviço, pois as doutrinas pregadas, a aquela altura dos acontecimentos, pela vítima, poderiam reter seu esfôrço de guerra. E o júri absolveu por unanimidade, Raoul Villain. Os jornais parisienses, da época, criticaram, acerbamente, os jurados que se tinham deixado impressionar por um sentimento de falso patriotismo.


**Companhia Nacional de Navegação Costeira**

AUTARQUIA FEDERAL

SEDE: Av. Rodrigues Alves, 303-331

SERVIÇO DE PASSAGEIROS E CARGA

Navios luxuosos dotados de ar condicionado em tôdas as dependências — Piscina — Estabilizadores

SAIDA DO RIO PARA O NORTE
Escalando: Salvador — Recife — Fortaleza — Belém

"PRINCESA ISABEL" ........ 18/4/64
"ROSA DA FONSECA" ........ 30/4/64
"PRINCESA ISABEL" ........ 7/5/64
"ROSA DA FONSECA" ........ 4/6/64

SAIDA DO RIO PARA O NORTE
Escalando: Salvador — Recife — Fortaleza — Belém — Manaus

"PRINCESA ISABEL" ........ 11/5/64
"ROSA DA FONSECA" ........ 30/6/64
"PRINCESA ISABEL" ........ 28/7/64

SAIDA DO RIO PARA O SUL
Escalando: Santos — R. Grande — Buenos Aires

"PRINCESA ISABEL" ........ 27/5/64
"PRINCESA ISABEL" ........ 8/7/64

Serviço de carga direta entre os portos finais

AGENCIA DE PASSAGENS — Rua Sacadura Cabral 83 — Fones: 23-3433 e 23-5542
AGENCIA DE FRETES — Rua São Francisco da Prainha, 46 — Loja — Fones: 43-0260 e 23-5268.
CARGA E DESCARGA — Armazém 13 do Cáis do Pôrto — Fone: 43-4192.
INFORMAÇÕES DE NAVIOS — Fones: 23-2213 e 43-3424.


Periquita

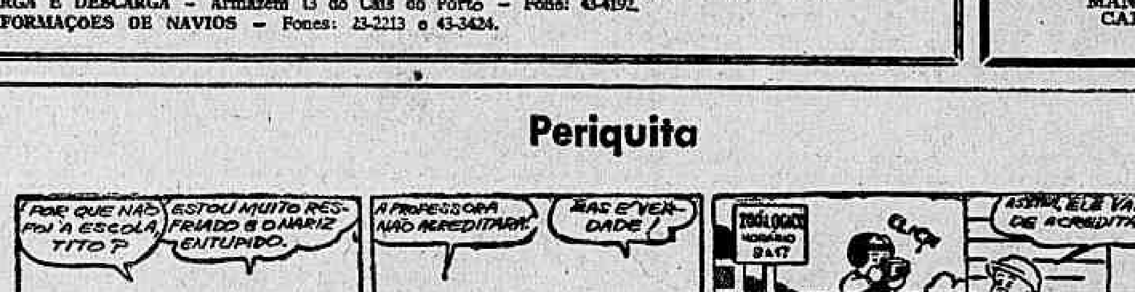

# MAIS DOIS DEPUTADOS FORAM PRESOS

NITERÓI — Foi entregue, ontem, ao Comando da ID/1, para responder a crimes contra a segurança nacional, o deputado do PSB, Francisco Alves da Costa (Zizinho), prêso em Magé, disfarçado em trabalhador braçal, com barbas grande, pelo delegado José Silva. O parlamentar comunista encontrava-se homiziado naquela localidade dêsde o dia 2 de abril.

Também o deputado comunista José Antônio da Silva, eleito pelo PTN, foi autuado, ontem, pelo Exército quando pretendia entrar no recinto da Assembléia Legislativa. O deputado José Antônio da Silva, acompanhado do presidente do Diretório Regional do Partido Trabalhista Nacional, deputado Lucas de Andrade Figueira, na ocasião em que se deu sua prisão, declarou-se democrata, não resistiu à ordem de prisão, e disse: "nunca fui comunista, mas fui envolvido pelo comunismo".

**"PROCURA-SE"**

Estão sendo procurados, por tôda a polícia fluminense os deputados comunistas Élsio Ramalho e Aristóteles de Miranda Melo, sête último considerado líder dos ferroviários, a fim de completar a limpeza na AL dos vestígios do comunismo.

Os dois parlamentares — segundo informações do deputado udenista Jorge David — tinham planos visando danificar trechos ferroviários de Nova Iguaçu e Macaé, a poder de dinamite.

## 34 presos foram liberados: E. Rio

NITERÓI — A Secretaria de Segurança Pública do Estado determinou a liberação de 34 presos, em virtude de não se encontrar qualquer antecedente escuso ou atividades comprometedoras. Os detidos estavam aguarando averiguações.

Em compensação a Delegacia de Política Social anunciou, ontem, a prisão de 28 elementos suspeitos, também detidos para averiguações, inclusive a do sr. Irênio de Matos, ex-diretor do Plano Agrário Fluminense.

**CAUTELA**

O acesso dos jornalistas às fontes de informações da Secretaria de Segurança Pública continua sustado, por determinação do seu titular, coronel Hugo de Sá Campelo Filho

A fim de que a divulgação das notícias sejam dadas com retidão o coronel Campelo Filho, criou, ontem, uma assessoria especializada, a cargo do jornalista Carlos Augusto Monteiro.

**RELAÇÃO**

Foi anunciado, ontem, pela Secretaria de Segurança, a divulgação de uma lista completa com todos os nomes das pesoas já libertadas, inclusive as que foram qualificadas no Instituto de Polícia Técnica

Ontem, na Secretaria de Segurança, havia cêrca de 130 detidos. Apenas 20 inquéritos foram iniciados, até ontem, pela DOPS, todos contra líderes sindicais.

**"BLITZES" CONTINUAM**

As fôrças militares encarregadas da segurança do Estado continuam realizando "batidas" no interior, sendo mais focalizados os municípios de Campos, Cachoeira de Macacu e Maricá.

No município de Maricá, onde as buscas são mais intensivas e segundo denúncias colhidas no 3.º RI, existe grande quantidade de armamento subversivo, enterrado nas praias que fazem limite com a capital fluminense.

## Contratadas: não há vagas em Niterói

NITERÓI — A diretoria do Departamento de Ensino Médio professôra Léa Rodrigues, informou que já foram entregues à Secretaria de Educação e Cultura, todos os processos de contratação dos professôres de Ensino Médio na capital e no interior. Revelou, ainda que a titular da pasta da Educação — professôra Clésia de Faria Diniz, deverá levar os processos à despacho com o governador nas próximas 48 horas.

**NÃO HA VAGAS EM NITERÓI**

Revelou a diretora do DEM que, dada a situação criada com a efetivação dos professôres que exerceram o magistério oficial até dezembro de 1962, de acôrdo com a lei 5.114, nenhuma vaga foi aberta em Niterói para novos professôres, havendo, no entanto, possibilidade de contratação para os estabelecimentos interioranos, principalmente nas matérias correlatas com a matemática.

**INSPETORES**

A Secretaria de Educação e Cultura, sra. Clésia de Faria Diniz, informou que a reunião com os inspetores de Ensino e técnicos de Educação, que estava marcada para ontem, foi transferida para a próxima terça-feira, às 14 horas, em seu gabinete.

## CLUBES & FATOS — LUÍS VIVAS

### 'Marcha da Família Com Deus' em São Gonçalo

*Alice Cavalcânti é uma das candidatas ao título de "Rainha dos Jogos Universitários dos Calouros" na promoção que o DC e a FUFE programaram para maio. Alice representa a Faculdade de Direito.*

Amanhã, será realizada em nossa cidade grande concentração cívico-religiosa, com a participação de tôdas as associações religiosas do município, colégios, famílias e do povo em geral. Será um ato público de ação de Graças ao Senhor e de regosijo pela preservação da ordem constitucional, com a primeira grande vitória das Fôrças Cristãs e Democráticas do Brasil, sôbre o comunico ateu e destruidor de nações.

Às 16,30 horas, deixará o Santuário, em Galo Branco, a imagem da Virgem Aparecida, acompanhada de grande cortejo rumo a sede do município. Na oportunidade, usarão da palavra o Exmo arcebispo de Niterói d. Antônio de Morais Júnior e o dr. Geraldo Bezerra de Meneses, estimado líder católico e ministro do Supremo Tribunal do Trabalho.

*O JORNALISTA Osvaldo Elias de Morais, diretor da revista "A Gaivota", estréia, hoje sua "nova-idade". Pelo grato acontecimento, o aniversariante será alvo de grandes manifestações de apreço, por parte de seus amigos e admiradores. Nossas felicitações ao benquisto jornalista.*

●

*A DATA de hoje, assinala o "niver" do jovem Winston Ventura figura destacada de nossa sociedade e bancário no Estado da Guanabara. Ao ensejo de tão auspiciosa data, o aniversariante será muito felicitado pelo círculo de suas amizades. Nossos parabéns.*

●

*A MEIGA Ana Maria, filha do casal Joelida-Silva Júnior, que completou o seu primeiro aniversário esta semana, dará hoje, no Palácio dos Jornalistas às 16 horas, uma recepção às suas amiguinhas. Gratos pelo convite e lá compareceremos.*

●

*A ELEGANTE Darci Gegunde estréia, hoje, sua "nova-idade". Pelo grato acontecimento Darci será muito felicitada pelas suas amigas e admiradores. Parabéns.*

●

*AS AUTORIDADES voltaram a baixar edital instituindo a "Lei Sêca" em todo o Estado. Foram também proibidas as reuniões dançantes. Desta maneira, vamos esperar novas datas para as programações sociais de nossos clubes.*

●

*PENSAMENTO: — A Lua recebe a claridade do Sol, e o rosto do coração, (Camões).*

## 'Barnabés' ficaram sem salário-família

SÃO GONÇALO (Do correspondente) — A mensagem do prefeito Joaquim Lavoura, propondo o aumento geral de 100 por cento para o funcionalismo municipal, enviada, no início da semana, à Câmara de Vereadores, foi apreciada, ontem, em sessão noturna extraordinária convocada especialmente para examinar a matéria e o aumento da taxa de ingressos de cinemas de 2 para 20 por cento.

Ao contrário do que foi, anteriormente, anunciado pelo chefe da municipalidade, o aumento do salário-família de 400 para 2.100 cruzeiros não seguiu junto à mensagem, justificando o prefeito Joaquim Lavoura — em declarações à reportagem do DC — a retirada do benefício em virtude da falta absoluta de disponibilidade. Informou o prefeito que ficará para outra oportunidade o aumento do salário-família, aguardando que haja meios para a sua concretização. A hora em que encerrávamos os nossos trabalhos, a mensagem estava sendo debatida.

**LICENÇA**

Os membros do Legislativo desta cidade não tomaram, nem tomarão qualquer iniciativa para afastar qualquer vereador, foi a informação, colhida pelo DIARIO CARIOCA, junto aos líderes das diversas bancadas.

Por outro lado, os vereadores Odílio de Almeida (PTB) e José dos Santos Caravela (PST) pediram licenciamento. Deverão assumir, ainda êsses dias, os seus suplentes, respectivamente, Dionedes Nunes e Firmino.

AJUDE O ESTADO A FAZER MAIS OBRAS

Deposite no BANCO DO ESTADO DO RIO DE JANEIRO

## Prefeito de Friburgo renunciou para evitar o 'impeachment'

FRIBURGO — (De Amílcar Peres) — O prefeito Vanor Moreira renunciou, ontem, ao cargo para evitar que fôsse votado o seu afastamento pela Câmara de Vereadores, o que aconteceria, hoje, por unânimidade. Os vereadores receberam, às 2 horas da tarde, o pedido do ex-chefe do Executivo e o aceitaram, também, por unânimidade.

O vice-prefeito Heródoto Bento de Melo (UDN) foi convocado pelos vereadores, para assumir a Chefia do Executivo Municipal em reunião extraordinária que seria realizada ontem à noite. Não obstante, o presidente da Câmara dos Vereadores, sr. Nei Soares (UDN) estava de sobreaviso para asssumir o Poder, em virtude do vice-prefeito não se encontrar na cidade.

## Deputados do P. T. B. repudiam comunismo

NITERÓI — Os deputados fluminenses transferiram, para sessão noturna de ontem, a apreciação dos mandatos que seriam cassados, por sugestão da bancada udenista. Até a hora que encerramos os nossos trabalhos, não tinha iniciado a sessão plenária noturna.

Na sessão vespertina, o assunto de maior destaque foi a Nota Oficial divulgada pelo líder Michel Saad e subscrita por todos os 15 representantes do PTB. A Nota repudiava o "comunismo ateu" e dava um voto de confiança às Fôrças Armadas.

**A NOTA**

Eis na íntegra a Nota Oficial do PTB fluminense, através de seus deputados:

"Sempre entendemos que os ideais de Vargas só poderão atingir os seus objetivos pela elevação da pessoa humana, pela valorização do trabalho, através do aprimoramento da produção e o fomento à iniciativa privada.

As reformas necessárias ao país só poderão encontrar ressonância dos princípios elementares da democracia e no respeito à liberdade humana considerando a honra presente por que passa a Nação e considerar nocivo o comunismo ateu que visa a escravização dos seus direitos fundamentais.

Confia o PTB em que as Fôrças Armadas com seu alto espírito patriótico darão o passo decisivo para o Brasil de amanhã, em consonância com os verdadeiros ideais democráticos e cristãos do povo brasileiro".

**VEREADOR**

Também o vereador Francisco Bravo (PSD) foi afastado por 30 dias, por decisão do legislativo municipal, por estar sumido desde o início da crise político-militar.

O presidente, do Sindicato dos Ferroviários de Nova Friburgo, sr. Délio Martins, foi prêso pelos policiais locais e removido para Niterói.

## 15 toneladas de material subversivo em exposição

NITERÓI — Todo o material subversivo apreendido pela Delegacia de Ordem Política e Social, nas batidas que vem realizando no Estado do Rio, será exposto no ginásio Caio Martins, que está sendo preparado, para êste fim pela Secretaria de Educação.

A exposição faz parte do programa anticomunista que será executado por todos os órgãos estaduais, a fim de esclarecer a juventude fluminense sôbre os perigos que pairavam sôbre o Brasil, antes do movimento deflagrado pelas fôrças revolucionários democráticas.

**TONELADAS**

As salas da DOPS e outras dependências da Secretaria de Segurança Pública estão tomadas pelo material subversivo apreendido, que sobe a mais de 15 toneladas.

Durante a exposição, os bispos fluminenses, já convidados, falarão sôbre o significado da revolução democrática que salvou o Brasil do perigo vermelho. O secretário de Segurança, tenente-coronel Hugo de Sá Campelo Filho, e a secretária de Educação e Cultura, sra. Clésia de Faria Diniz, também farão conferências.

**DELEGADO**

O secretário de Segurança Pública, tenente-coronel Hugo de Sá Campelo Filho, determinou a publicação de Edital convocando o sr. Hélio Estrêla, delegado de Polícia, a se apresentar no serviço dentro do prazo previsto em Lei, sob pena de ser demitido do serviço público. O referido servidor vem faltando desde o dia 30 de março passado.

Um outro Edital do S. S. foi publicado, convocando todos os servidores daquela Secretaria, que vêm faltando ao serviço sem motivo justificado, a se apresentarem em suas repartições no prazo de 48 horas, ficando os faltosos sujeitos às penalidades da Lei.

**CAPIVARI**

Depois de prender os líderes camponeses Capacete Verde, Antônio Capixaba e João Cigano, o Exército interditou terras das fazendas Capivari, São Lourenço e Chapéu do Sol, em Duque de Caxias, desapropriadas pela SUPRA. As terras tomadas pelo Exército haviam sido invadidas pelos lavradores, antes de suas desapropriações.

A Refinaria de Duque de Caxias e a Fábrica Nacional de Motores continuam fortemente guarnecidas por tropas do Exército, enquanto "sapadores" fazem levantamento daquela região, sob a suspeita de que existem armas enterradas nas terras tomadas.

**MARINHA**

Tropas de Fuzileiros Navais continuam policiando tôdas as ruas próximas ao Centro de Armamento da Marinha, na Ponta D'Areia. O perímetro compreendido entre a Avenida Feliciano Sodré e a Vila Pereira Carneiro está probido para tráfego de veículos.

Depois das 22 horas, patrulhas da Polícia Militar continuam revistando e solicitando documentos dos transeuntes, em Niterói e São Gonçalo.

**APRESENTOU-SE**

O ex-delegado Regional do Instituto de Aposentadoria e Pensões dos Bancários, sr. Firmino Moura, apresentou-se, ontem, às 13 horas, ao Capitão Homero Barreto, titular da Delegacia de Política Social, a fim de se informar se havia algo contra a sua pessoa.

O sr. Firmino Moura, que também exercia a presidência do Sindicato dos Bancários, foi detido para averiguações.

## ROTEIRO DAS MISSES — J. M.

*Será conhecida no próximo sábado, dia 18, a "Miss" São Gonçalo 63. A festa terá lugar no Clube Esportivo Mauá, com início marcado para às 23 horas. Na foto, a representante da Casa Unidos de Portugal, srta. Maria Teresa Pugliase, em pose especial para o DC. A sucessora de Araci Pinheiro receberá entre outros prêmios que estão sendo providenciados junto ao comércio, uma bôlsa de estudos (inglês) no Instituto de Idiomas Yásigi.*

**Loteria do Estado de Minas Gerais**

**(Extração de 10-4-1964)**

| | | |
|---|---|---|
| 10060 | 5.000.000,00 | Belo Horizonte |
| 5175 | 2.000.000,00 | Teófilo Otoni |
| 14424 | 1.000.000,00 | Manhumirim |
| 15024 | 500.000,00 | Matipó |
| 17600 | 200.000,00 | Teófilo Otoni |
| 8864 | 100.000,00 | Uberlândia |
| 10058 | 125.000,00 | Belo Horizonte |
| 10061 | 125.000,00 | Belo Horizonte |

OBS. — Terminados em 0 (zero), 76, 24, 00 e 64 têm Cr$ 2.500,00 cada.

## * FLAGRANTES — Antonino Marques

### Ambição é a pior inimiga da restauração da ordem

1 — As "ondas" provocadas pelos "Abissinios", no Estado do Rio, que tentam deturpar o período "post-revolução" deu a êste Estado o direito de ser o mais agitado, antes e depois do movimento. A sêde de poder tem levado os auxiliares (alguns) do governador Badger Silveira a distribuir uma infinidade de notícias falsas a respeito do vice-governador João Batista da Costa, inclusive difamando-o. A mesma guerra psicológica vem se verificando entre os municipalistas, que confundem democracia com interêsse pessoal. Em Niterói, por exemplo, o sr. Moacir Moreira Leite (candidato dererotado à chefia do Poder Executivo) é o responsável pelas "ondas" surgidas contra o prefeito Sílvio Picanço, mas classes produtoras. Enquanto isso, os suplentes de deputados tomam a responsabilidade das assacadilhas contra os parlamentares, no afã de galgarem o pôsto, e, também, o vereador Pedro Hélio Foster Leite, ex-secretário de Obras de Teresópolis, como tantos outros, porque foi preterido numa pretensão, se abala em votar o "impeachment" do prefeito Flávio Bortoluzzi.

2 — O secretário de Segurança, tenente-coronel Hugo de Sá Campelo, que não tem dado descanso aos comunistas fluminenses, informou que é contra qualquer violência. Adiantou que se tomar conhecimento de alguma violência praticada na Polícia, punirá o responsável.

3 — O general Lisboa, comandante do ID/1, estêve, ontem, pela manhã, no Palácio do Ingá. Conferenciou, de portas trancadas, com o governador Badger Silveira, mas não deixou transpirar qual o assunto tratado.

4 — Com a cassação dos mandatos dos deputados fluminenses, Bocaiúva Cunha, Paiva Muniz e José Maria Ribeiro (suplente), os suplentes Jorge Curi e Carlos Alberto Werneck assumirão seus postos, como representantes do PTB. O sr. Saturnino Braga assumirá no lugar de Demistóclides Batista (MTR) e o sr Bernardo Belo, substituirá o sr. Adão Pereira Nunes (PSP).

5 — A expectativa reinante em Niterói provocou uma apatia geral nas Secretarias do Estado. Os funcionários trocaram o trabalho pela discussão dos problemas político-administrativos.

## Elaborado o programa anticomunista: escolas

NITERÓI — Com a colaboração do bispo de Friburgo, d. Clementino Isnard, a secretária de Educação, sra. Clésia Faria Diniz, organizou programa moral e cívico que será obrigatòriamente aplicado nos estabelecimentos oficiais de ensino e nos ginásios gratuitos, tendo em vista a campanha anticomunista a ser encetada por aquela pasta, através de seu Departamento de Difusão Cultural.

O programa consta de palestras, projeções de filmes, distribuição de trabalhos sôbre democracia, família, deveres e a pátria, além de aulas de educação moral e cívica.

**PROGRAMA**

E' o seguinte o programa a ser divulgado pela campanha anticomunista nos grupos escolares e ginásios do govêrno:

1 — Palestras nos diversos grupos; 2 — Narração de historietas atinentes aos temas: moral e dever, Tiradentes e os sentimentos de lierdade, a família, deveres do pais e filhos, o sentimento de justiça e a dignidade humana; 3 — Projeções de filmes — "A vida das abelhas e das formigas". "A guerra dos botões" e outros; 4 — teatrinho de fantoches, inclusive nas praças públicas; 5 — Poesias sôbre democracia; 6 — Distribuição de trabalhos interessantes sôbre democracia, deveres para com a família, a Pátria etc.; 7 — Slogans e cartazes para serem afixados nos colégios e bibliotecas; 8 — Palestras sôbre vários temas no rádio; 9 — Obrigatoriedade no ensino de aulas de cívica e moral.

**AULAS DE EDUCAÇÃO FISICA**

As aulas de educação moral abrangerão os temas:

1 — Princípios da moral, a ciência dos deveres; 2 — A consciência moral e a dignidade humana; 3 — O livre arbítrio e a responsabilidade dos atos de cada um; 4 — A verdade, a justiça e a liberdade; 5 — O trabalho, a ordem e a economia; 6 — A família, a sociedade, a Pátria; 7 — A sensibilidade e os deveres relativos à alma e ao amor ao próximo; 8 — O respeito à vida humana, a propriedade, a liberdade e a honra; 9 — A bondade, a caridade e a polidez; 10 — A cooperação entre os homens e as Pátrias.

**EDUCAÇÃO CIVICA**

Quanto à educação cívica, serão abordados os tópicos:

1 — A Pátria e o patriotismo; 2 — O Estado e a soberania nacional; 3 — Obediência às leis, A instrução e o voto; 4 — O impôsto e o serviço militar; 5 — Os direitos das gentes. Deveres das nações entre si; 6 — O cidadão — direitos e deveres cívicos; 7 — Noções sumárias sôbre a organização política do Brasil; 8 — A Constituição do Brasil; 9 — A produção e a troca — a economia e as finanças, as sociedades de previdência, socorros mútuos e pensões; 10 — Bandeiras brasileiras — o respeito à Bandeira Nacional — principais hinos nacionais.

### ÁGUA CLANDESTINA SERÁ LEGALIZADA

NITERÓI — O governador Badger Silveira baixou decreto permitindo que ligações clandestinas de água, feitas em Niterói e São Gonçalo, sejam regularizadas, isentando de penalidade ou multas os seus responsáveis.

Para regularizar a situação, basta solicitar à Superintendência de Águas e Esgotos a legalização, num prazo de 60 dias a contar da publicação do decreto governamental, que saiu publicado dia 9 no "Diário Oficial"

**ANTIGAS**

As ligações clandestinas encontradas em Niterói e São Gonçalo são bem antigas. A oportunidade de legalização, segundo o decreto, promoverá os meios para a normalização de uma situação irregular.

## * CABO FRIO — Celso Travassos

### Zé Luís comemorou 'niver' no canal

Na recepção que o sr. José Luís Vasconcelos ofereceu no Clube do Canal, comemorando, assim, seu aniversário, estiveram presentes numerosos amigos, entre êles, festejando também seus natalícios, a sra. Antonieta Werneck, Tecàinha e Humberto Farah. Também faziam-se presentes o simpático César Magalhães, Roberto Marques Ribeiro, Roberto Antunes Werneck, Lúcio Antunes de Sousa, Cláudio Antônio de Sousa, o encanto de Evelin Vasconcelos, em companhia constante de Luís Carlos Ramalho, a muito gaúcha Mariza e o arquiteto Camargo Silva Filho, o dinâmico Lian Pontes, o bonito casal Mara e Randolfo Galvão. Como sempre agradando Alfredo Richuller.

●

Freqüentando sistemàticamente Cabo Frio, o simpático casal Zuleide e Milton Barbosa, em tôdas as reuniões de Cabo Frio. A presença do casal é obrigatória para a maior alegria e beleza da festa.

●

Boa equipe submarina saindo com êxito na Semana Santa em barco dos pesqueiros, Newson Macedo, Humberto Farah, Arlindo e Bené.

●

Em Araruama, será construído dentro da técnica mais avançada, um nôvo hotel, denominado Minuano.

●

De S. Pedro D'Aldeia até a cidade de Macaé (uma distância em automóvel de mais de 2 horas) não existe um pôsto médico para atendimento da população. Na semana passada, na localidade turística denominada "Rio das Ostras", uma criança veio a falecer de tétano pela ausência de socorros médicos. Apelamos daqui para as autoridades instalarem com muita urgência um pôsto médico.

●

O antigo e popular cantor Menèzinho Araújo está planejando abrir um restaurante em Cabo Frio. Menèzinho é "expert" no assunto pois por muito tempo o restaurante "Cabeça Chata" sob sua orientação, foi considerado dos melhores na praça do Rio de Janeiro.

●

A estrada para Figueira e Massambeba desapareceu. O acesso por via terrestre é impraticável. Até quando, não sabemos, mas que gostaríamos de receber alguma informação, gostaríamos.

# Fla x Botafogo lutam hoje pela liderança

## "Handicap" ao SP

*A distensão sofrida pelo atacante Saulzinho que o alijou da partida de amanhã, no Maracanã foi um "handicap" dos melhores com que o São Paulo conta para o confronto.*

## Cotêjo terá início 15,30 h: Maracanã

Flamengo e Botafogo jogam esta tarde (15,30 horas), no Maracanã, tendo como juiz Gualter Gama de Castro, num prélio em que ambos defendem a liderança do Torneio "Rio-São Paulo" pois uma derrota significa ser rebaixado, passando então o certame a ter apenas dois líderes, sendo um dêles o Santos. E só a vitória interessa às duas equipes que se lançarão com "fúria total" em busca de tal objetivo, pois o empate fará com que desçam ambos os quadros, permanecendo apenas como líder o time de Pelé. Aguarda-se para esta tarde a quebra de recorde de renda, no Maracanã, no atual "Rio-SP".

Gérson, que pela primeira vez enfrenta seu ex-clube, está "espumando" na esperança de fazer a maior partida de sua vida, enquanto que Valdomiro, sempre preterido no arco do Flamengo, espera fazer uma grande atuação para justificar sua inclusão no arco principal, deixando Marcial no banco dos reservas.

**GRANDE AUSÊNCIA**

A par dêstes duelos que se prenunciam espetaculares, vamos encontrar uma grande ausência já que Nílton Santos, que fêz teste e não passou, e o seu lugar continuará com Paulistinha, ótimo jogador, mas que desfruta do cartaz da "Enciclopédia do Futebol".

**OS QUADROS**

Eis como formarão as duas equipes na tarde de hoje: O FLAMENGO com Valdomiro, Murilo, Joubert, Luís Carlos e Paulo Henrique; Carlinhos e Nelsinho; Espanhol, Aírton, Paulo Chôco e Osvaldo I. O BOTAFOGO com Manga, Joel, Zé Carlos, Paulistinha e Rildo; Élton e Gérson; Garrincha, Jairzinho, Arlindo e Zagalo.

## Distensão 'barra' Saul que chora por não jogar

Um estiramento do músculo costureiro, da coxa direita, ocorrido após o "bate-bola" de quinta-feira, "barrou" Saulzinho do time do Vasco e poderá afastá-lo do "Rio-São Paulo", pois o atacante é de difícil recuperação física e engorda com facilidade. O veto de Saul, pelo Departamento Médico, foi uma ducha fria no entusiasmo dos jogadores, que realizaram ontem o pior treino desde que Duque assumiu o comando do time.

Tão logo ficou constatado o afastamento de Saul por tempo indeterminado, o médico Nicolau Simão fêz uma ligeira operação em um ferimento que o craque tem na sola do pé direito, pois com os treinamentos diários, Saul vinha recebendo sôbre o local apenas tratamentos ligeiros, sem conseguir resultados positivos. A possibilidade de algum foco ter provocado o estiramento foi desmentida pelo médico Marcozzi, que disse ter sido uma passada mais larga a causa da contusão. Ao ser confortado pelo presidente Lopes, o craque chorou por sair do time quando recuperava sua melhor forma.

**PELEGRINI VISITADO**

Consternados com o estado de saúde do ex-treinador vascaíno Eduardo Pelegrini, todo o Departamento de Futebol do Vasco, inclusive o técnico Duque, o diretor Artur Rajão e o médico José Marcozzi, foi visitar Pelegrini, levando uma palavra de solidariedade e confôrto. Pelas mãos do dedicado treinador, passaram muitos dos atuais jogadores do elenco vascaíno quando ainda juvenis, entre êles Joel e Brito.

O presidente Manoel Joaquim Lopes, prêso a inúmeros compromissos em seu escritório comercial, retirou-se muito cêdo do Estádio mas deu instruções ao diretor Artur Pereira Rajão para marcar data em que possa também visitar Pelegrini.

O jogador Maranhão, que até ontem era uma esperança, e estava com seu nome no quadro negro do Departamento, na relação dos convocados, embora sob condições, foi ontem definitivamente substituído por Milton, por ter sido vetado pelo médico José Marcozzi. Disse o médico que o caso de Maranhão (pancada sôbre o tornozelo esquerdo) é mais sério do que aparentava, e o jogador deverá ficar fora dos treinamentos de conjunto por um mínimo de 15 dias.

**RAMOS VOLTOU**

Com a saída de Saul do time, o ponteiro Ramos voltou ao plantel principal, e já está concentrado desde ontem mostrando desembaraço no apronto, quando treinou entre os reservas, dando muito trabalho a Massinha.

O Livro de Ponto acabou sendo estreado ontem, no apronto. Duque fêz à noite as adaptações necessárias, e como o roupeiro Chico já processou a reforma na numeração dos craques, em seus escaninhos, a nova ordem já está em pleno funcionamento.

Agora, quando os jogadores quiserem pedir material ao roupeiro Chico terão que fazê-lo obedecendo à seguinte numeração: Miltão (1), Marcelo (2), Ita (3), Pedro Paulo (4), Paulinho (5), Fontana (6), Brito (7), Massinha (8), Pereira (9), Caxias (10), Maranhão (11), Lorico (12), Odmar (13), Barbosinha (14), Joel (15), Sabará (16), Milton (17), Saul (18), Célio (19) Zezinho (20), Joãosinho (21), Mário (22), Ramos (23), Da Silva (24), Mário I (25), Jorge (26), Altamiro (27) e Maurinho (28).

**PEREIRA PREOCUPADO**

O jogador Pereira, que fôra poupado nos treinos da semana, teve ontem a última chance, e no fim da prática disse não ter sentido a contusão na coxa direita, onde levara um "tostão" contra o Palmeiras. Pereira está preocupado com a demora dos dirigentes da Portuguêsa em concretizarem sua venda ao Vasco. O craque quer assinar logo seu contrato definitivo com o Vasco, para com as luvas comprar uma casa próxima ao estádio do Vasco, clube onde quer encerrar carreira.

Sem poder contar com Maranhão e Saul, Duque escalou para enfrentar o São Paulo, a equipe assim formada: — Marcelo; Joel, Brito, Barbosinha e Pereira; Odmar e Lorico; Joãosinho, Célio, Zèzinho e Sabará. Estão concentrados ainda os jogadores Ita, Joel, Milton, Ramos e Mário I.

## Cruzeiro acusou FMF de proteção

BELO HORIZONTE — O sr. Felício Brandi, presidente do Cruzeiro, desta capital, acusou a Federação Mineira de Futebol de proteger o Atlético culminando com o reconhecimento do jogador Celton — que era do Atlético mas o Cruzeiro o tinha agora como contratado — como profissional atleticano.

O sr. Brandi diz que "isso é uma vergonha que atinge o Cruzeiro em cheio". Por outro lado Celton que já recebeu luvas para assinar com o Cruzeiro, foi proibido pelo dirigente estrelado de se apresentar no Estádio de Lurdes.

## BASQUETE

### Raposo dirigirá Feminino

**1** — Com o jôgo Botafogo x AABB em primeiro plano, continuará segunda-feira o certame carioca de basquetebol, agora atingindo a segunda rodada do turno. Outro encontro de interêsse é o que reunirá o campeão Vasco da Gama e o Clube Municipal. Os demais jogos são os seguintes: Florença x Flamengo, Grajaú TC x Vila Isabel, América x Tijuca e Fluminense x Mackenzie. Os jogos terão início às 21 horas com preliminar de juvenis às 19,45 horas. Os clubes mencionados em primeiro lugar têm mando de campo.

**2** — Circulam, nos meios cestobolísticos da cidade, comentários em tôrno da nova direção do Vasco da Gama no sentido de assegurar a supremacia do basquetebol carioca, até então em poder do Flamengo. Quer o clube de São Januário o bicampeonato e para isto não vê qualquer dificuldade, inclusive na difícil conquista de um autêntico astro internacional, o bicampeão do mundo Rosa Branca. Rosa está com um pé no Vasco e, anteontem, foi visto pelo nosso repórter em assuntos vascaínos palestrando em São Januário com o diretor Alberto Rodrigues. Assegurando o concurso de Rosa Branca, o Vasco vai tentar outros valôres de igual qualidade para firmar-se definitivamente como a melhor equipe da cidade.

**3** — Ivã Raposo, vice-presidente da Confederação Brasileira do Basquetebol, atuará no IV Campeonato Mundial de Lima como representante de Mr. William Jones, secretário da FIBA. Exercerá ainda suas funções na Comissão Técnica do Campeonato e pelo que deduzimos será o mais importante dirigente do grande certame internacional que se aproxima. Também estará presente ao campeonato mundial das estrêlas o sr. A. Reis Carneiro, presidente da FIBA.

**4** — Notícias de São Paulo informam que o selecionado brasileiro tem condições técnicas para desenvolver boa performance no IV Campeonato Mundial Feminino e embora numa chave difícil de classificação (com Chile, URSS e Japão), conta com amplas possibilidades para atingir as finais no Estádio Nacional de Lima.

MAURÍCIO

## Muralha chinesa

*Os zagueiros Luís Carlos e Murilo, que logo mais estarão no Maracanã nesse choque com o Botafogo e que se constituem em autêntica muralha chinesa para as pretensões dos alvinegros.*

## 'Raiva' de Gérson já está sob 'contrôle': diz Zoulo

"A partida de hoje, contra o Flamengo, é das mais importantes para os dois clubes, mas de forma alguma, uma derrota, significará a perda do "Rio-São Paulo", certame que é uma loteria, onde se pode ser campeão até mesmo com sete pontos perdidos. Realmente a vitória é um passo dos mais decisivos, pois quem conseguir quatro vitórias seguidas, estará a um passo do título, e hoje faremos nosso terceiro jôgo".

Muito sereno, Zoulo Rabelo, técnico do Botafogo, prosseguiu com suas declarações dizendo que a "raiva" de Gérson não será problema para o jôgo de hoje, pois como detalhe importante, mereceu tôdas as atenções no trabalho psicológico do plantel. "Gérson está mais do que prevenido — disse — e eu lhe fiz ver que, da serenidade que tiver em campo, dependerá sua boa atuação na partida, e Gérson compreendeu".

**VONTADE FALHOU**

A fôrça de vontade de Nilton Santos, arma até então considerada rubronegra, não deu os resultados previstos, e o excelente zagueiro só por milagre poderá surgiu em campo, estando inclusive liberado da concentração, que só fará se quiser.

Nilton fêz tudo para antecipar a cura da distensão na coxa dideita, mas não o conseguiu, continuando entretanto com os tratamentos, pois não perdeu as esperanças de que melhoras sensíveis, acabem possibiliando sua presença em campo, ao menos por um tempo.

Quanto as suas esperanças em contar com Nilton Santos, disse Zoulo Rabelo que confia plenamente em Paulistinha, a quem considera um craque, e em condições mesmo de figurar em qualquer equipe de primeiro plano, mas que o bicampeão mundial tem mais categoria, e dá outra personalidade ao time.

## "Arma" tricolor

*Beto, ex-jogador banguense, agora nas Laranjeiras, treinou bem e será escalado amanhã, no Pacaembu, frente à Portuguêsa, fazendo assim a sua estréia no time tricolor.*

## Beto 'arma' do Flu para a 1a. vitória do Rio-SP

Beto treinou na equipe titular, nada sentiu, foi aprovado pelo Departamento Médico, e escalado pelo técnico, estrelando portanto amanhã à tarde do Pacaembu enfrentando a equipe da Portuguêsa de Desportos, quando o quadro do Fluminense tentará sua primeira vitória no Rio-São Paulo.

O Fluminense não fêz um treino muito bom, já que a equipe reserva dominou bastante a prática, o suficiente para marcar um gol, por intermédio de Luís Roberto e sair vencedora do coletivo que serviu de apronto para o embate contra a "lusa" do Canindé, seguindo o Fluminense hoje à noite por via férrea.

Os dois quadros treinaram durante 80 minutos nas Laranjeiras, assim constituídos: Titulares com Edson (Márcio) Carlos Alberto, Procópio, Altair e Nonô; Oldair (Denilson) e Joaquinzinho; Ubiraci, Pipico, Moraes e Beto. Os reservas com Castilho, Jair Marinho, Dari, Lula e Melo; Denilson (Oberdan) e Luís Henrique; Reinaldo (Calazans), Sidnei, Neném e Luís Roberto.

**HOUVE REUNIÃO**

Embora o Fluminense não tenha tido nenhuma resposta, o sr. Carlos Nascimento ficou sabedor de que a diretoria do tricolor do Morumbi havia se reunido para tratar da contratação de Altair e a troca de Jair Marinho por Prado. Esta resposta deverá ser dada pela direção do São Paulo, amanhã, no Maracanã, quando Vicente Feola, que vem ao Rio, acompanhando sua equipe que atuará contra o Vasco da Gama, enquanto Carlos Nascimento não irá com o Fluminense a São Paulo, justamente para fazer o contato, uma vez que os dois desportistas são amigos de muito tempo.

## Lopes contra aumento quer ter cozinheiro

Revoltados com os preços cobrados pelos concessionários dos bares do estádio e da sede náutica, onde o Vasco se concentra, o presidente Manoel Joaquim Lopes deu instruções ao diretor Artur Pereira Rajão para contratar de vez um cozinheiro ou cozinheira, e acabar com a história do Vasco ser a única exceção do futebol carioca, pois todos os grandes clubes têm cozinheiros próprios enquanto o Vasco recorre a concessionários para atender aos seus jogadores concentrados.

A revolta do presidente foi motivada pelo grande aumento apresentado nas refeições dos atletas, principalmente no café da manhã, na concentração da Lagoa, que passou a custar Cr$ 800 por pessoa. Reconhecendo a alta do custo de vida, Lopes autorizou um aumento no preço de cada refeição, de Cr$ 1 mil para Cr$ 1.200. Ontem, entretanto, quando recebeu a primeira conta, viu que o concessionário do bar da sede náutica aumentara, por conta própria, para Cr$ 1.500, e fixara o café da manhã em Cr$ 800. Revoltado o presidente disse que não pagaria mais nenhum aumento, mandando o Departamento de Finanças fazer os cálculos com base nos preços antigos.

**CARTAZ DE FONTANA**

A efetivação de Fontana como titular do time do Vasco, provocou um aumento no cartaz do craque, medido pela afluência de jogadores vindos do Espírito Santo, terra de Fontana, com carta de apresentação para o craque.

O Marcílio Dias, clube de Itajaí, Santa Catarina, mandou ontem um telegrama para Lopes, assinado por um genro do presidente, solicitando data e preço para um jôgo, com tôdas as despesas pagas. Lopes pediu quota de Cr$ 1.500 mil, indicou os dias 18 ou 19, 21, 24, 26 e 29, e ainda sugeriu que o clube promotor, aproveitando as passagens, consiga mais dois ou três jogos, pedindo apenas resposta rápida.

Também para um misto, com base nos juvenis, o Vasco recebeu proposta. Com quotas líquidas de Cr$ 250 mil, o Vasco realizaria cinco jogos no triângulo mineiro. A proposta está com Lopes para estudos, e no time serão incluídos os profissionais Maurinho e Ronaldo, se até a concretização da excursão ainda estiverem no Vasco.

**MISÉRIA FINANCEIRA**

O presidente Lppes está enervado com a relação das dívidas do Vasco que lhe foi apresentada. O presidente disse que não encontra palavras para definir a situação, se da relação constam contas das mais insignificantes que só servem para evidenciar que não havia mesmo era propósito de pagá-las.

A firma Indústrias Químicas Tairclough Ltda. tem 7.820 cruzeiros para receber no clube desde o dia 30 de fevereiro de 1963, sendo o mais antigo credor. O récorde de insignificância, entretanto, pertence a conta da firma A. N. Vaz e Cia. Ltda., com uma nota de apenas 340 cruzeiros, desde 30 de setembro de 1963.

Toje, à tarde, o treinador Duque levará os jogadores concentrados ao Maracanã para assistirem ao jôgo Flamengo e Botafogo, quando aproveitará para fazer observações táticas sôbre as duas equipes.

Ontem, durante o treino um representante do clube Siderúrgica, de Minas Gerais, compareceu à São Januário cobrando do presidente Lopes 300 mil cruzeiros de indenização, por ter o Vasco faltado ao compromisso de ceder um jogador ou a importância cobrada, como compensação da devolução de Vevé antes do término do prazo previsto no empréstimo do jogador, feito em 63. Lopes contornou provisòriamente o caso e vai dar uma relação de jogadores para o clube mineiro escolher.

## Marcial treinou e não será punido: não jogará

Marcial estêve na manhã de ontem na Gávea, treinou individualmente, apresentou desculpas a Flávio Costa, desmentiu que tivesse dado declarações acusando o presidente Fadel Fadel, mas não atuará na tarde de hoje contra o Botafogo, ficando apenas na reserva com Valdomiro no arco titular, numa informação que Flávio Costa assegurou à nossa reportagem.

Por outro lado podemos informar que hoje à tarde, logo após a partida contra o Botafogo, Valdomiro embarcará no automóvel do sr. Gunnar Goransson, que vai levá-lo até Curitiba, para resolver sua situação com seus pais, sendo que se os mesmos não concordarem com o regresso do filho ao futebol carioca o mesmo será emprestado ao Atlético Paranaense até o término dos estudos.

**QUADRO ESCALADO**

O quadro para a partida de hoje à tarde contra o Botafogo, já está escalado sendo que os jogadores Osvaldo II e Ananias nem estão concentrados completamente fora de cogitações, já que estão vetados pelo departamento médico do clube.

**SERIA PUNIDO**

Embora a notícia não tenha sido oficial podemos informar que se Marcial não tivesse desmentido as declarações contra o presidente do clube seria punido imediatamente.

O seu afastamento da equipe titular na partida de hoje é justamente porque desapareceu do clube embora o próprio técnico ache que o goleiro tem razão em querer estudar.

## S. Paulo chega hoje e fica no Maracanã

SÃO PAULO — O técnico Oto Vieira já decidiu que os jogadores do São Paulo F.C. — que anteontem perderam para o Corintians por 3x0 — seguirão para a Guanabara, hoje, às 14h e ficarão concentrados nas dependências do Maracanã, mas não sabe com quem poderá contar para o jôgo de domingo contra o Vasco.

Fora os que já se encontravam sob cuidados médicos — Jurandir, Benê, Prado — o São Paulo tem mais o zagueiro Belini, o ponteiro esquerdo Rei e o avante Del Vecchio, em observações e só jogarão se passar no exame a ser feito hoje no Rio. Também o jogador Bazaninho, que atuou contra o Corintians, apresenta um tornozelo bastante inchado. (DC-SP).

## Santos x Palmeiras esta noite: Pacaembu

SÃO PAULO — A equipe do Santos — que ainda não poderá contar com o atacante Pelé — vai defender a co-liderança do Torneio Rio-São Paulo esta noite, contra o Palmeiras, que é vice-líder, no Estádio do Pacaembu, num dos maiores clássicos do futebol paulista, que poderá superar o recorde de arrecadação no certame interestadual.

Liderando o Torneio — juntamente com os cariocas Flamengo e Botafogo, que jogam também entre si no Maracanã — sem ponto perdido, o Santos está produzindo muito pouco já que a equipe se apresenta bastante desfalcada. Já o Palmeiras — que tem dois pontos no passivo — apesar de estar com a equipe sem qualquer problema físico, não consegue estabilizar as suas atuações, que culminou com a derrota ante o Vasco.

**SANTOS SEM ALGUNS**

Com vários jogadores sob cuidados médicos, o treinador Lula perdeu as esperanças de poder colocar em campo o avante Pelé, que teve agravado o seu estado ao treinar anteontem. Entretanto, Zito parece ter garantido o meio de campo com o meia Gonçalo.

**PALMEIRAS TEM TODOS**

Ao contrário do adversário, o Palmeiras poderá colocar em campo seus melhores jogadores, embora a equipe não consiga um rendimento apreciável.

Por isso mesmo as equipes formarão: SANTOS — Gilmar; Ismael, Olavo, Joel e Lima; Zito e Gonçalo; Peixinho, Coutinho, Almir e Pepe. PALMEIRAS — Valdir; Djalma Santos, Djalma Dias, Tarciso e Geraldo; Zequinha e Ademir; Gildo, Vavá, Servílio e Tupãzinho. (DC-SP).

## AS ORELHAS ARDEM

**"Jornal dos Sports" saiu para a reportagem literária. Ontem, com intuito de promover a partida Flamengo e Botafogo, partida agonizante face aos acontecimentos políticos, o jornal côr de rosa publicou duas entrevistas. Uma de Paulo Henrique, do Flamengo, dizendo: "Mané não dará passe pra gol". Quer dizer que Paulo Henrique disse que Garrincha não vai fazer nada, hoje. Na mesma edição o jornal responde à provocação de Paulo Henrique com uma entrevista de Jairzinho. Leiam só o título: "Jair diz que derrotará Fla com dois gols". Leram bem? Parece o "Diário da Noite" de dez anos atrás. Muito engraçado.**

•

O sr. Manduca Lopes, o popular Quincas Lopes, amigo de Coroaci Gigante, deu o berro de alerta. O que fêz o menino Quincas Lopes, meu Deus do céu? Ora o que fêz. Muito simples. Foi ao cofre do Vasco da Gama e viu que estava vazio. Por isso, Quincas Lopes está desesperado. E ontem Quincas dá um berro pelos jornais: "Quero 100 milhões de cruzeiros para levantar o Vasco". Aqui vai um conselho a Quincas Lopes: é fácil, querido, você arranjar dinheiro, uai! Vá na Associação Comercial e peça pro Vasco. Olhe, a Associação tá dando trilhões de cruzeiros!

•

**O nosso idolatrado José Maria Scassa está preocupado com o transporte para o Maracanã. Isso porque, Zeca Scassa quer provar que o que tira renda no estádio não é Televisão e sim o transporte (quá, quá, quá). Ontem, Zeca Scassa escreveu: "Tenho a impressão que o problema — transporte — para o Maracanã vai encontrar brevemente a solução que todos nós almejamos". Nunca, Scassa. Transporte é problema velho no Rio de Janeiro. Principalmente para jôgo de futebol. Você sabe disso, uai...**

•

A Môça dos óculos impenetráveis veio ontem cantar baixinho: "Lá em casa tem um bigorrilho /Bigorrilho fazia mingau /Bigorrilho foi quem ensinou /A tirar o cavaco do páu..." Não sei o que ela queria com isso. Mas eu falei: Em bôca fechada não penetra inseto...

**SUPER XX**

## SCHIAFFINO: AMAURI DECLINOU

Procedente da Itália, transitou ontem no Galeão o ex-craque Schiaffino, que, a chamado do Roma, realizou por 15 dias observação sôbre os trabalhos do quadro, tendo recebido convite para dirigir como técnico o clube, que atualmente ocupa o décimo lugar no campeonato italiano, sem possibilidades, portanto, na atual temporada.

Disse Schiaffino que o brasileiro Sormani, o alemão Schutz e o austríaco Snelinger, os três estrangeiros do Roma, vêm desempenhando trabalho eficiente na equipe porém o quadro não está produzindo a contento. Sôbre o convite disse o ex-craque que ainda está estudando a proposta, porém, só pretende respondê-la no fim do mês que foi o prazo que pediu aos dirigentes do Roma para resolver. Atualmente, diz Schiaffino que não está vinculado a nenhum clube, tendo, nessa viagem acompanhado o secretário do Peñarol, sr. Cataldi que se integrou à delegação do clube platino para cumprir as etapas restantes da excursão com jogos programados em Viena, Budapeste e Madri. Dos brasileiros na Itália, o de maior cartaz é Jairzinho, sendo que os demais entraram em fase de pouca produção, inclusive Amarildo.

## PELO MIOLO DA RAIA

OSCAR VAREDA

* Possível paralisação das carreiras na Gávea. Quinta-feira não tem.
* Três maiores cavalos gaúchos em pega sensacional amanhã.
* Londrina terá seu hipódromo inaugurado no próximo mês.

Iniciamos com um rápido noticiário paranaense. — Após um período meio marôto a situação voltando a melhorar. — Cavalhada chegando e possibilidade segura da volta das corridas aos sábados. — Há meses o Jóquei Clube do Paraná só realiza reuniões aos domingos, por falta de animais no Tarumã.

Anuncia-se a inauguração oficial do Hipódromo de Londrina para o próximo mês de maio. — Páreo principal em 3.000 mil metros e uma dotação de três milhões ao ganhador.

A pista do nôvo campo de corridas será iluminada e a entidade já comprou um «photochart». — Um seu representante esteve, recentemente, em Curitiba tentando comprar animais.

Vale falar de uma corrida experimental realizada recentemente em Londrina. — Foram organizados quatro páreos e apostados 547 mil cruzeiros.

A nota curiosa da reunião foi que a casa de apostas contou apenas com dois vendedores e um pagador. — Tivesse mais funcionários e o movimento seria maior.

Em Pôrto Alegre, disputando a tríplice-coroa gaúcha, teremos, na tarde de amanhã, um importante clássico na milha com 400 mil cruzeiros de dotação. Leva esta prova a denominação de G. P. Lineu de Paula Machado.

Apenas foram inscritos três animais. Pólar Vênus, Firebird e Araranguá. Justamente os três maiores animais das pistas do Cristal no momento. — Espera-se um pega como há muito não acontece por aquelas bandas.

O favoritismo da carreira está dividido. — Pólar Vênus vem de uma retirada no último «Bento» quando apareceu com cólicas. Firebird, que trabalhou em recorde para o mesmo clássico (meteu 92"2/5 nos 1.500 metros estabelecendo recorde), dizem que por causa dêste trabalho não confirmou, retornou, agora, com exercícios suaves pronto para a reabilitação. Resta Araranguá, que vai buscar a confirmação da sua vitória no «Bento».

Ainda ontem não foi possível, mais uma vez, fazer um programa para a próxima noturna. A tosse que continua feroz na Gávea ditou inscrições que não foram suficientes para organização das corridas. — Portanto, mais uma semana sem corrida noturna na Gávea.

Questionário distribuído aos treinadores da Gávea, perguntando se as corridas devem parar. — Vantagem pequena, porém sincera, a favor do sim. — O próprio JCB foi quem consultou.

Futebol entre os jóqueis da Gávea para manear a situação. — Freios contra bridões. — Os primeiros deram um galope de 8 a 4. — Gols dos vencedores: P. Lima (3), Lelé (2), J. Tinoco, C. R. Carvalho e H. Vasconcelos. — Para os vencidos marcaram: J. Machado (2), F. Estêves e M. Andrade.

Estou escrevendo estas notas antes da importante reunião do Conselho Técnico do JCB marcada para ontem à tarde. — Será resolvido o cancelamento dos clássicos «Gervásio Seabra» e «Manuel Mendes Campos» que deveriam ser disputados nas próximas semanas. Serão marcadas novas datas.

A outra resolução, ainda mais importante, prende-se a paralisação por algum tempo das carreiras na Gávea em virtude da gripe que vêm aumentando dia-a-dia.

## Domingo na Gávea

1º PÁREO — às 13,40 horas — 1.200 metros — Cr$ 330.000,00. ks.
1—1 Azul Celeste, S. M. Cruz ... 58
2—2 Shannon, A. Ricardo ... 58
3 Barlovento, F. Menezes ... 58
3—4 Mazurca, Não correrá ... 56
5 Blondie, M. Silva ... 56
4—6 Clog, Não correrá ... 58
7 Laddie, D. Moreira ... 58

2º PÁREO — às 14,10 horas — 1.500 metros — Cr$ 380.000,00. ks.
1—1 Confetti, F. Esteves ... 57
2 Fusco, A. Reis ... 57
2—3 Grey-All, I. Oliveira ... 57
4 D.C.S., J. Baltica ... 57
3—5 Varinia, N. Lima ... 57
4—6 Poerim, S. M. Cruz ... 57
7 Mister Houdini, M. Silva ... 57

3º PÁREO — às 14,40 horas — 1.500 metros — Cr$ 380.000,00. ks.
1—1 Pierrot Sonhador, J. Santos ... 57
2 Besame, J. Fagundes ... 56
2—3 El Tango, J. Silva ... 55
4 Pelmar, J. M. Santos ... 55
3—5 Insolente, I. Sousa ... 54
6 Cowboy, J. Portilho ... 54
4—7 Pinheiral, L. Carvalho ... 54
8 Chuva, J. G. Silva ... 54

4º PÁREO — às 15,10 horas — 1.400 metros — Cr$ 450.000,00 — (Areia). ks.
1—1 Dialun, J. Corrêa ... 56
2 Quick Decision, A. Barroso ... 56
3 Jade, M. Silva ... 56
2—4 Fantastic, A. Machado ... 56
5 P. Charmant, J. G. Silva ... 54
3—6 Tarpicon, H. Vasconcelos ... 56
7 Jorro, A. Azevedo ... 56

5º PÁREO — às 15,45 horas — 1.300 metros — Cr$ 450.000,00 — (Areia). ks.
1—1 Pivot, J. Portilho ... 56
2 Tacema, A. Machado ... 56
2—3 Tarantus, A. Hodecker ... 56
4 Yalta, I. Sousa ... 54
3—5 Debo, J. Corrêa ... 56
6 Dendria, A. Santos ... 54
4—7 Joulleur, J. Alves ... 56
* Champs Elysées, Não correrá ... 56
* Lady Madrid, J. Diniz ... 54

6º PÁREO — às 16,20 horas — 1.000 metros — (Variante) — (Betting) — (Areia) — Cr$ 380.000,00. ks.
1—1 Coyote, A. Portilho ... 57
2 Gipso, R. Freitas Fº ... 57
2—3 Ocegrande, S. M. Cruz ... 57
4 Prumus, A. M. Caminha ... 57
3—5 Ricmar, J. Alves ... 57
6 Black Fox, D. P. Silva ... 57
4—7 Crai, F. Esteves ... 57
8 Tébano, L. Oliveira ... 57
9 Mataripe, A. Hodecker ... 57

7º PÁREO — às 16,55 horas — 1.500 metros — (Prêmio "Paul Maugé") — (Areia) — Cr$ 600.000,00 — (Betting). ks.
1—1 Ham N'Eggs, J. G. Silva ... 56
2 Umdo, D. Moreno ... 56
2—3 Shia, J. Silva ... 56
4 Pingolinho, A. Ricardo ... 56
3—5 Icaraí, C. A. Sousa ... 56
6 Hecdor, Não correrá ... 56
4—7 Sack, H. Vasconcelos ... 56
8 Black Orion, I. Sousa ... 56
9 Danielito, Não correrá ... 56

8º PÁREO — às 17,30 horas — 1.600 metros — Cr$ 280.000,00 — (Betting) — (Areia). ks.
1—1 Montecatini, J. Portilho ... 56
2 Marco Polo, A. Azevedo ... 56
2—3 Bellamour, A. Machado ... 56
4 Dark Orient, L. Carvalho ... 56
3—5 Marco Tulio, J. Corrêa ... 56
6 Zil, M. Henrique ... 56
4—7 Quickstep, J. Quintanilha ... 56
8 Long Line, H. Vasconcelos ... 56
9 Hartim, J. G. Silva ... 56

**RAIO-X** Dr. Victor Côrtes
Exames radiológicos em residências
TOMOGRAFIAS
Diàriamente das 8 às 11 e das 14 às 17 horas
RUA ARAÚJO PÔRTO ALEGRE, 70
8.º andar — Tel.: 22-5330

## *Na bôca do guichê...*

Lembre-se que, não chovendo, a carreira inicial de hoje poderá ser disputada na grama. E nessa raia tem alta chance CLERICATO e CLAIR DE LUNE fazendo valer a boa classe do reprodutor Cadir.

ESTIO vai debutar muito falado. E não é sem razão em se tratando de um filho de Quiproquó e Fidúcia, o que é mais uma recomendação.

XAMETE passou a correr mais na areia. Tem dessa pista duas vitórias nessa pista e é grande a sua chance de marcar outro êxito. E já ganhou fácil do Baixio.

Fadado em ...XIO, pode ser dito que melhorou muito sob o pupilo de Maurilio de Almeida sendo presença certa na luta final.

CINÉIA está firme e o próximo dessa confia na vitória. Favorita.

FUGIDIA é estreante na Gávea. Correu em Pôrto Alegre e arrumou duas vitórias, além de colocações. Cuidado com ela.

DAUPHINE GASTAL prefere chuvas e pista pesada. Mas adiantou em forma e é perigosa.

PATINHA vai estrear com chance. Traz vitória de São Paulo, em novembro.

JARDINEIRA vai apanhar turma bem mais camarada. E' pule sita.

RUMBOSO ainda não abandonou o marcador êste ano. E está perto do seu percurso.

PARGO foi segundo com 60 quilos entre as éguas. Agora leva menos quatro quilos e está com excelente forma.

OTIJIA — Após vez perigosa e agora a pule é mais alta. Cuidado.

ACAPU vai leve e já ganhou duas a seguir. E' adversário no vamente.

**OLIGARCA só fez melhorar depois de reaparecer com um segundo para Coronado. Rival.**

FINESE continua chegando perto Não pode ser esquecida nos bettings.

**RESSALTO é o ex-Berilo. Tem chance na corrida de hoje.**

LINHARENSE é inimigo certo a despeito de preferir menor percurso.

**PALPITEIRO volta na conta. E o percurso agrada inteiramente.**

COQUEIRO anda na base da "enrolação". Querendo correr é um perigo

**PRINCE ALBERT é o animal mais falado para a reunião de hoje. Vai confirmar?**

*Maurilio de Almeida: confiança na repetição de Baixio, esta tarde.*

# Sarpicón aprontou 700 m em 43"3/5: melhor final

Vários animais acometidos de gripe, todavia já recuperados e galopando com desenvoltura, aprontaram na manhã de ontem e estão com participação assegurada nas corridas de domingo. Para o semiclássico "Paul Maugé", sòmente apareceram em ação três dos inscritos, enfrentando 700 metros.

Sack, Umdo e Pingolinho assinalaram respectivamente, 47", 48" e 50" abordando o percurso citado, nenhum dêles tendo sido exigido, conforme se nota das marcas assinaladas. Dentro da suavidade dos aprontos referidos, mais entusiasmou o final de Umdo, muito firme e em estilo magnífico.

**PINHEIRAL**

A cancha de grama é o terreno que agrada ao Pinheiral, êsse filho de Mister e Carola, que reapareceu sem sucesso na pista de areia mostrou estar em perfeita forma ao aprontar 43 e três quintos para 700 metros, com ação esplêndida. No trecho curto de 1.200 metros e desde que largue junto com os rivais, Pinheiral tem a melhor chance de vitória no compromisso de amanhã.

**O ESTREANTE**

Tarpicón vai estrear muito falado. Sem razão aparente, eis que não é das mais expressivas a sua campanha no Sul, onde custou para ganhar uma corrida. Mas o treinador José Sabino da Silva, que atende o filho de Salpicón, mostrou alguma animação com êsse seu pupilo, o que é de se respeitar, tanto mais que Tarpicón, ontem aprontando na areia, assinalou 43 e três nos 700 metros, fácil.

**OS APRONTOS**

Damos a seguir a relação completa dos aprontos anotados pela reportagem:

1º PÁREO

AZUL CELESTE — S. M. Cruz — 600 em 42";
SHANNON — A. Ricardo — 600 em 39"2/5;
BARLOVENTO — F. Menezes — 600 em 38".

2º PÁREO

GREY ALL — I. Oliveira — 700 em 46";
VARINIA — N. Lima — 700 em 46";
MISTER HOUDINI — M. Silva — 700 em 45".

3º PÁREO

PIERROT SONHADOR — J. Santos — 700 em 46";
BESAME — J. Fagundes — 600 em 37"2/5;
EL TANGO — J. Silva — 700 em 54"2/5;
PELMAR — I. M. Santos — 600 em 38";
INSOLENTE — I. Sousa — 700 em 45";
PINHEIRAL — L. Carvalho — 700 em 43"3/5;
CHUVA — J. G. Silva — 700 em 44".

4º PÁREO

DIALON — J. Corrêa — 600 em 43";
JADE — M. Silva — 600 em 44";
FANTASTIC — A. Machado — 560 em 26";
PRINCE CHARMANT — J. G. Silva — 700 em 45";
TARPICON — H. Vasconcelos — 700 em 43"3/5;
JORRO — A. Azevedo — 600 em 42".

5º PÁREO

TACEMA — A. Machado — 600 em 41";
YALTA — I. Sousa — 600 em 37";
DENDRIA — A. Santos — 600 em 37";
JOULLEUR — J. Alves — 700 em 44"2/5;
LADY MADRID — J. Diniz — 360 em 25".

6º PÁREO

COYOTE — A. Portilho — 360 em 22"2/5;
OCEGRANDE — S. M. Cruz — 700 em 48"3/5;
CRAI — F. Esteves — 360 em 22"2/5.

7º PÁREO

UMDO — D. Moreno — 700 em 48";
PINGOLINHO — A. Ricardo — 700 em 50";
SACK — H. Vasconcelos — 700 em 47".

8º PÁREO

MONTECATINI — J. Portilho — 700 em 47"3/5;
MARCO POLO — A. Azevedo — 700 em 50";
DARK ORIENT — L. Carvalho — 800 em 52"2/5;
MARCO TULIO — J. Corrêa — 800 em 52"2/5.

## Querem "impor" Marcial

Circulavam notícias ao fim da noite de ontem, na concentração do Flamengo, que Marcial, logo após ter dado uma série de explicações ao treinador Flávio Costa e ao presidente Fadel Fadel recebia a notícia de que iria jogar, e não ficar na reserva, como a princípio estava decidido.

Quem teria contornado a situação, segundo as notícias divulgadas, foi o sr. Gunar Goranson, que explicou que não se justificava o esfôrço feito por Valido, para demover o jogador em Belo Horizonte, e que também a atuação de Valdomiro era idêntica, uma vez que o arqueiro reserva dificilmente voltaria ao futebol carioca.

# Gávea sem corrida noturna na próxima semana: CC decidiu

O público turfista carioca não terá mais uma vez a sua diversão predileta na próxima semana. A gripe equina e suas conseqüências, resultando na fase mais aguda da epidemia que atingiu a cavalhada alojada na Vila Hípica do Hipódromo Brasileiro, é responsável por tal medida, ontem tomada pela Comissão de Corridas do Jóquei Clube.

Quatro páreos já haviam tomado um início de formação para a feitura do programa que seria realizado na noite de 16, mas a falta de número suficiente de inscrições para sábado e domingo próximos, deu motivo a essa deliberação do órgão técnico do turfe carioca, decidindo-se pelo aproveitamento de tais anotações, que serão absorvidas nas reuniões de fim de semana.

**RESOLUÇÃO**

E o seguinte o texto de resolução, ontem expedido pela Comissão de Corridas:

Comunica a Comissão de Corridas do Jóquei Clube Brasileiro, que os páreos tabelados para a reunião que seria realizada no próximo dia 16, à noite, serão chamados em outras distâncias e para as reuniões diurnas de 18 e 19 do corrente mês, cujas inscrições serão recebidas, como habitualmente, segunda-feira próxima, dia 13 de abril".

São Lourenço
HOTEL AVENIDA
TEL. 46-7354 — RIO

CLINICA MÉDICO-CIRÚRGICA DO
DR. AMÉRICO CAPARICA
Consultório Rua Visconde de Rio Branco 31 (Elevador) — Telefone 42-2056 — Diàriamente das 15 às 18 horas
Residência: Rua Gonçalves Crespo 366 — 2º andar — Apartamento n. 201 — Telefone: 28-8263

# *Baixio corre para repetir: na conta e a turma agrada*

A gripe continua atacando na Gávea e o comprometimento das corridas é cada vez mais patente, havendo mesmo a decisão de anularem-se os páreos que forem atingidos em massa pelas deserções e em conseqüência fiquem restritos a menos de quatro números, o que poderá vir a ocorrer nas carreiras do fim de semana, isto em razão do aumento da incidência gripal.

O segundo páreo de hoje é um dos ameaçados, muito embora nenhum dos que estão até agora confirmados para irem ao alinhamento, mostrassem sintomas de epizootia. E sem outra descrição no campo que sobrou, está visivelmente à vontade para ganhar o paulista Baixio, que tem tudo a seu favor: inclusive a variante, onde vai largar o bracear na posição de honra.

**BOA FORMA**

Baixio atravessa fase excelente de treinamento. O filho de Prosper vem de um triunfo disparado sôbre Lagamar e mais nove adversários, marcando 90" cravados para 1.400 metros, correndo na areia leve. E' bem verdade que, antes dessa exibição vitoriosa e ainda na areia, perdera lá em cima para Xamete, que será um dos rivais de hoje, mas naquela oportunidade o pupilo de Maurílio de Almeida não ostentava a mesma fase de apuro que agora apresenta.

**COM ADALTON**

Adalton Santos vai dirigir mais uma vez o Baixio. Em número elevado de apresentações o filho de Proepr conserva a direção do excelente bridão patrício, que já está perfeitamente identificado com o defensor da jaqueta estrelada, tendo garantido nada menos de três vitórias para o fiel paralheiro egresso do Mondesir

E a parelha um é uma dupla quase certa, sendo Xamete o mais provável escoltante de Baixio.

## 'Sweepstake' paulista: adiamento

Contrariando notícia que dava como quase certa a transferência para a data oportuna da realização do Grande Prêmio São Paulo, os diretores do Jóquei de São Paulo, informaram que a maior carreira do turfe bandeirante será mesmo disputado na data prèviamente marcada — 3 de maio.

O que talvez ocorra em relação ao "São Paulo", segundo informes chegados da capital paulista, diz respeito ao "sweepstake", loteria hípica que seria transferida para extração simultânea com outra prova clássica de Cidade Jardim, possivelmente o "Antônio Prado". Mesmo no caso de confirmação a essa última notícia, não perderá o G. P. "São Paulo", tècnicamente, qualquer parcela de seu interêsse.

CARROS DA SIMCA
O QUILÔMETRO
VENDEM-SE todos os produtos da linha de fabricação da SIMCA DO BRASIL
Aceita-se troca e facilita-se o pagamento TRATAR pelos tels.: 30-9758 e 23-3436.

## DC-aponta

| Páreos | | Páreos |
|---|---|---|
| 1.º | Clericato — Estio — El Entrevero | 34 |
| 2.º | Baixio — Beaujolais — Ilfov | 12 |
| 3.º | Fugidia — Cianela — Kadim | 13 |
| 4.º | D. Gastal — Quelucia — Patinha | 11 |
| 5.º | Acapu — Pargo — Rumboso | 24 |
| 6.º | Oligarca — Maquete — B. du Bois | 12 |
| 7.º | Ressalto — Linharense — Zé Aranha | 14 |
| 8.º | Belo Hoffman — Pato Donaldo — Sunred | 23 |
| 9.º | Coqueiro — Furor — Bauru | 34 |

# Nossos informes para hoje na Gávea

| Animais - Jóqueis - Pêso | | Treinadores | Possibilidades | Performances | Tempo | | |
|---|---|---|---|---|---|---|---|
| **1.º PÁREO — 1.200 METROS — ÀS 13,40 HORAS — RECOR DE: CLAUSTRO, 70"4/5 — CR$ 500.000,00** | | | | | | | |
| 1—1 El Entrevero, J. Machado | 55 | L. Tripodi | Chegando lá. E' rival | 2º Egide — Zest | 1.200 | 76"3/5 | AP |
| 2—2 Lunnison, M. Silva | 55 | J. S. Silva | Maduro na turma | 11º Corsican — Rangpur | 1.000 | 59"2/5 | GL |
| 3—3 Estio, A. Santos | 55 | J. L. Pedrosa | Chance na estréia | ESTREANTE | — | | |
| 4 Brasileira, A. Machado | 53 | V. P. Pereira | Melhorou. Azarão | 5º Luena — Kilroy | 1.200 | 73"3/5 | GL |
| 4—5 Clericato, J. G. Silva | 55 | F. Abreu | Na grama é adversário | 4º Corsican — Rangpur | 1.000 | 59"2/5 | GL |
| 6 Clair de Lune, D. P. Silva | 53 | M. Araujo | O melhor azar na relva | 6º Edição — Stella By | 1.000 | 59"2/5 | GL |
| **2.º PÁREO — 1.300 METROS — ÀS 14,10 HORAS — RECORDE: ESTRILO, 79"2/5 — CR$ 330.000,00** | | | | | | | |
| 1—1 Beaujolais, P. Maia | 58 | J. L. Pedrosa | Ligeiro. Só na dupla | 7º Pingolinho — Brevet | 1.600 | 103" | AU |
| * Xamete, J. Corrêa | 58 | J. L. Pedrosa | Inimigo temível | 6º Balmaz — Prestige | 1.500 | 91"1/5 | GL |
| 2—2 Baixio, A. Santos | 58 | M. Almeida | E' o dono da carreira | 1º Lagamar — Gamão | 1.400 | 90" | AL |
| 3 Utopista, Não correrá | 58 | M. Sousa | Não corre | 5º Notário — Prestige | 1.200 | 75" | AL |
| 3—4 Cuman, Não correrá | 58 | A. Araujo | Não corre | 4º Balmaz — Prestige | 1.500 | 91"1/5 | GL |
| 5 Rapto, A. Machado | 58 | S. d'Amore | Vai chegar com êles | 6º Pingolinho — Brevet | 1.600 | 103" | AU |
| 4—6 Pery, Não correrá | 54 | O. Coutinho | Não corre | 2º Xamete — Baixio | 1.300 | 82"4/5 | AL |
| 7 Ilfov, J. Fagundes | 58 | V. Costa | Bom trabalho. Dupla | 7º Notário — Prestige | 1.200 | 75" | AL |
| **3.º PÁREO — 1.000 METROS — ÀS 14,40 HORAS — RECOR DE: BLAMELESS, 60"3/5 — CR$ 380.000,00** | | | | | | | |
| 1—1 Cianela, A. Ramos | 57 | J. L. Pedrosa | Agora é perigosa | 4º Harmônica — Moutarde | 1.300 | 84"2/5 | AL |
| 2—2 Quadriga, I. Oliveira | 57 | B. Coutinho | Ainda não agrada | 10º Guadalupe — Besame | 1.200 | 78"2/5 | AL |
| 3 Angolesa, A. M. Caminha | 57 | J. P. Gomes | Pode surpreender | 6º Culpa — Marishalah | 1.200 | 75" | AL |
| 3—4 Kadim, Não correrá | 57 | C. Pereira | Não corre | ESTREANTE | — | | |
| 5 Fugidia, A. Barroso | 57 | J. Araujo | Estreante. E' corredora | ESTREANTE | — | | |
| 4—6 Meta, J. Sousa | 57 | O. Rosa | O páreo é bravo | 6º Harmônica — Moutarde | 1.300 | 84"2/5 | AL |
| * Mirva, L. Carvalho | 57 | O. Rosa | Também não gostamos | Uº Lady Rock — Parruda | 1.500 | 98" | AL |
| **4.º PÁREO — 1.300 METROS — ÀS 15,10 HORAS — RECOR DE: ESTRILO, 79"2/5 — CR$ 260.000,00** | | | | | | | |
| 1—1 D. Gastal, D. P. Silva | 58 | L. Ferreira | Será das primeiras | 4º Quincha — Lícia | 1.600 | 104"1/5 | AL |
| 2 Quelucia, F. Pereira Fº | 54 | V. Alves | Ligeira. Vale a dobrada | 3º Pinkie — Nagmar | 1.200 | 76"4/5 | AL |
| 2—3 Patinha, J. Portilho | 56 | C. I. P. Nunes | Falada e pode ganhar | 6º Gepeto — Xaca Mayaka | 1.600 | 106" | AP |
| 4 Jardineira, S. França | 58 | A. Correia | E' azar tentador | 5º Querinda — Ninotchka | 1.200 | 75"1/5 | NP |
| 3—5 Dauphine, J. Sousa | 58 | N. Pires | Cuidado. Anda bem | 5º Ninotchka — Aretê | 1.000 | 63"4/5 | NL |
| 6 Falamota, Não correrá | 56 | O. J. M. Dias | Não corre | 4º Ninotchka — Aretê | 1.000 | 63"4/5 | NL |
| 4—7 Otra Más, Não correrá | 56 | M. Mendes | Não corre | 1º Dauphine — M. Boneca | 1.300 | 83" | NL |
| 8 Meridiana, Não correrá | 56 | V. Pedersen | Não corre | 11º Otfjia — Suzuki | 1.600 | 105" | NL |
| * Bijuja, S. M. Cruz | 56 | V. Pedersen | Vale uma dupla | 5º Pinkie — Engenhoca | 1.200 | 76"4/5 | AL |
| **5.º PÁREO — 1.500 METROS — ÀS 15,40 HORAS — RECORDE: TIRAFOGO, 91"4/5 — CR$ 280.000,00** | | | | | | | |
| 1—1 Rumboso, A. Ricardo | 58 | S. Feijó | Adversário certo. Tinindo | 1º Complot — Ahman | 1.600 | 103"3/5 | AP |
| * Garra, A. Ramos | 52 | S. Feijó | Regula com o faixa | 6º Otfjia — Pargo | 2.100 | 139"2/5 | NU |
| 2—2 Pargo, D. P. Silva | 56 | R. Tripodi | Mai leve. Chance | 2º Otfjia — L. Line | 2.100 | 139"2/5 | NU |
| Guango, F. Pereira Fº | 50 | A. Morales | Esperam boa corrida | 6º Complot — Acaso | 1.500 | 95"2/5 | NL |
| 3—4 Otfjia, Não correrá | 54 | E. P. Coutinho | Não corre | 1º Pargo — L. Line | 2.100 | 139"2/5 | NU |
| 5 Hartim, Não correrá | 50 | J. Carrapito | Não corre | 3º R. Orion — Marco Polo | 1.400 | 91"4/5 | AP |
| 4—6 Acapu, J. Machado | 50 | R. B. Oliveira | Pode ganhar a terceira | 1º Arguapo — Hurlingham | 1.300 | 82"1/5 | NL |
| 7 Negrucho, C. Sousa | 52 | C. Gomes | Ainda não aprumou | U Arguapo — Acaso | 1.500 | 95"2/5 | NL |
| **6.º PÁREO — 1.000 METROS — ÀS 16,10 HORAS — RECORDE: BLAMELESS, 60"3/5 — CR$ 330.000,00** | | | | | | | |
| 1—1 Maquette, F. Esteves | 56 | H. Sousa | Sempre lá. Muita chance | 3º Coronado — Oligarca | 1.000 | 64" | NU |
| 2 Luxford, J. Quintanilha | 58 | H. M. Guedes | Não acreditamos | 10º Coronado — Oligarca | 1.000 | 64" | NU |
| 2—3 Oligarça, J. Fagundes | 58 | R. Carrapito | E' a dona da carreira | 2º Coronado — Maquette | 1.000 | 64" | NU |
| 4 Bronze, A. M. Caminha | 58 | E. Pereira Fº | Só na surprêsa | 7º Coronado — Oligarca | 1.000 | 64" | NU |
| 3—5 B. du Bois, S. Silva | 56 | J. Carrapito | Agora é perigosa | 7º Hervê — G. Lorena | 1.300 | 84"1/5 | NP |
| 6 Beduino Ibrahim, L. Lins | 58 | C. Pereira | Melhorou. Há fé | Uº Mahomé — Tio Américo | 1.300 | 83"1/5 | NP |
| 7 Orumbela, J. Fraga | 56 | M. Mendonça | Capaz de surpreender | 5º Coronado — Oligarca | 1.000 | 64" | NU |
| 4—8 Finesse, J. B. Paulielo | 56 | D. Cassas | Vai chegar brigando | 4º Coronado — Oligarca | 1.000 | 64" | NU |
| 9 Harascema, A. Hodecker | 58 | V. Pedersen | E' azar dos melhores | 3º El Rei — B. Hoffman | 1.000 | 64" | NU |
| 10 Miss Spider, Não correrá | 56 | F. Abreu | Não corre | Uº B. Vingem — B. Bruna | 1.300 | 85"1/5 | NP |
| **7.º PÁREO — 1.300 METROS — ÀS 16,45 HORAS — RECORDE: ESTRILO, 79"2/5 — CR$ 330.000,00 — BETTING** | | | | | | | |
| 1—1 Ressalto, A. Olivares | 58 | M. Mendonça | Correu bem. Inimigo | 2º Renown — Linharense | 1.300 | 84"1/5 | AL |
| 2 Attila U, Não correrá | 58 | R. Carrapito | Não corre | 1º Mahendra — Laddie | 1.500 | 98" | AP |
| 3 Relvinha, J. Silva | 56 | S. d'Amore | Tem possibilidades | 2º Homessa — Buckrool | 1.400 | 88"3/5 | AP |
| 2—4 Zé Aranha, J. Tinoco | 58 | J. Tinoco | Vale uma dupla. Tinindo | 9º Lagamar — Badi | 1.000 | 62"2/5 | AL |
| 5 Tocaio, Não correrá | 58 | C. Gomes | Não corre | 5º Renown — Ressalto | 1.300 | 84"1/5 | AL |
| 6 Milano, I. Sousa | 58 | R. Tripodi | Chance. Tuma é outra | 1º Mehari — Oaks | 1.300 | 84"1/5 | AL |
| 3—7 Don Artigas, C. Morgado | 58 | G. Morgado | E' candidato certo | 3º Predileta — Kochilo | 1.200 | 76"2/5 | AL |
| 8 Ramuntcho, Não correrá | 58 | M. Mendes | Não corre | 7º Roseclair — Rayon | 1.500 | 97"2/5 | AP |
| 9 Booster, M. Andrade | 58 | R. Silva | Adiantou. Perigoso | Uº Renown — Ressalto | 1.300 | 84"1/5 | AL |
| 10 Odjak, A. G. Silva | 58 | M. Oliveira | Não acreditamos | Uº Bogardo — Ramuntcho | 1.400 | 90"4/5 | AP |
| 4—11 Mahendra, A. Machado | 56 | M. Sales | Levam fé e dá pule | 4º Reussite — Poesia | 1.300 | 83"2/5 | NU |
| 12 Miracle, F. Pereira Fº | 58 | V. Alves | Só na surprêsa | 6º Predileta — Kochilo | 1.200 | 76"2/5 | AL |
| 13 Linharense, J. Alves | 58 | T. R. Gomes | Não corre | 3º Renown — Ressalto | 1.300 | 84"1/5 | AL |
| * P. Choca, Não correrá | 56 | T. R. Gomes | | Uº Bluejeans — Kochilo | 1.500 | 97"3/5 | AM |
| **8.º PÁREO — 1.200 METROS — ÀS 17,20 HORAS — RECORDE: CABINE, 72"4/5 — CR$ 260.000,00 — BETTING** | | | | | | | |
| 1—1 Baritono, P. Maia | 58 | R. Tripodi | Voltou à turma. Rival | 7º Desertito — Pé de Grilo | 1.300 | 84" | NL |
| 2 Quick Look, H. Vasconcelos | 58 | J. Mesquita | Vale uma dobrada | 7º Gorgel — B. Sêca | 1.300 | 84" | NL |
| 3 Cafuné, I. Sousa | 58 | C. Rosa | Sempre um perigo | 5º Macknever — Corot | 1.000 | 64"2/5 | NL |
| 2—4 Belo Hoffman, J. Machado | 56 | R. Silva | Chance para repetir | 1º Sunred — La Catira | 1.300 | 84"4/5 | NL |
| 5 Caminito, Não correrá | 58 | V. Alves | Não corre | Uº Argot — Quatrocentão | 1.300 | 78"4/5 | GL |
| 6 Bambolaio, N. Lima | 58 | V. Costa | O páreo é bravo. Nada | Uº Gorgel — B. Sêca | 1.300 | 84" | NL |
| 3—7 Pato Donald, L. Lins | 56 | C. Ribeiro | Melhorou. Vai figurar | 9º Gororó — Big Boy | 1.300 | 82"3/5 | NL |
| 8 Eulucel, E. Furquim | 58 | J. Vasconcelos | Ligeiro, mas não dá | Uº Desertito — Pé de Grilo | 1.300 | 84" | NL |
| 9 O.K., S. M. Cruz | 58 | J. O. Lourenço | Não é de largar | 8º Nibor — Platin | 1.500 | 98"2/5 | NL |
| 4—10 Sunred, J. Barros | 56 | L. Tripodi | Vai dar trabalho | 2º B. Hoffman — La Catira | 1.300 | 84"4/5 | NL |
| 11 Nespiel, Não correrá | 56 | J. Carrapito | Não corre | 11º Meu Amigo — Tika | 1.000 | 64"2/5 | NL |
| 12 Tote, M. Andrade | 54 | J. J. Tavares | O páreo é indigesto | 9º B. Hoffman — Sunred | 1.300 | 84"4/5 | NL |
| 13 Zanzo, P. Lima | 58 | E. M. Oliveira | Só na surprêsa | Uº Macknever — Corot | 1.000 | 64"2/5 | NL |
| **9.º PÁREO — 1.300 METROS — ÀS 17,55 HORAS — RECOR DE: ESTRILO, 79"2/5 — CR$ 260.000,00 — BETTING** | | | | | | | |
| 1—1 Palpiteiro, A. Azevedo | 58 | C. Ribeiro | Segue bem. Perigoso | 7º Acapu — Xaca Mayaka | 1.000 | 62"4/5 | NL |
| 2 Meu Amigo, F. Pereira Fº | 54 | F. Lavor | Capaz de surpreender | 4º Big Boy — F. King | 1.200 | 77"1/5 | NL |
| 3 Meu Colega, A. M. Caminha | 58 | E. M. Caminha | Ainda sem estado | 7º Argot — Quantum | 1.000 | 61"4/5 | NL |
| 2—4 Bauru, A. Ramos | 58 | B. Ribeiro | Caiu de turma. Chance | 5º Gepeto — Xaca Mayaka | 1.600 | 104" | AP |
| 5 Tenace, Não correrá | 58 | A. Gomes | Não corre | 8º Acapu — Xaca Mayaka | 1.000 | 62"4/5 | NL |
| 6 El Rei, J. Graça | 54 | R. Costa | Forçanod turma. Daí... | 7º Big Boy — F. King | 1.200 | 77"1/5 | NL |
| 3—7 Monte Imperial, Não correrá | 56 | R. Carrapito | Não corre | 6º Acapu — Xaca Mayaka | 1.000 | 62"4/5 | NL |
| 8 Coqueiro, S. M. Cruz | 54 | C. Tourinho | Cuidado com êsse | 3º Big Boy — F. King | 1.200 | 77"1/5 | NL |
| 9 Saxofone, L. Acuna | 56 | C. Morgado | Pode chegar na dupla | 9º Acapu — Xaca Mayaka | 1.000 | 62"4/5 | NL |
| 10 Poraqui, Não correrá | 58 | V. Costa | Não corre | 3º Meiji — N. Dourado | 1.600 | 104"3/5 | NU |
| 4—11 Furor, L. Carvalho | 54 | C. Pereira | Será dos primeiros | 6º Gorgel — B. Sêca | 1.300 | 84" | NU |
| 12 P. Albert, J. Portilho | 56 | N. P. Gomes | Falado e tem chance | 7º Otijia — L. Whisky | 2.100 | 137" | NL |
| 13 Mon Plam, Não correrá | 54 | N. Linhares | Não corre | 13º Bauru — Norival | 1.600 | 105"4/5 | NP |
| 14 Questus, J. Quintanilha | 54 | H. M. Guedes | Serve como azarão | 3º Pé de Grilo — Nilópolis | 1.200 | 77"3/5 | NL |

ANO XXXV — Rio de Janeiro, sábado, 11 de abril de 1964 — N.º 11.062

* Fundador: J. E. DE MACEDO SOARES *

# Diario Carioca

* O MAXIMO DE JORNAL NO MINIMO DE ESPAÇO *

# Imóvel não pode ficar 1 mês vago

**Continuam sendo feitas ao DIARIO CARIOCA denúncias de imóveis vagos e em disponibilidade de aluguel, que relacionamos abaixo, podendo ser procurados, estando todos sujeitos à Lei do Tabelamento do Aluguel.**

Os apartamentos e casas divulgados pelo DC poderão ser alugados desde que estejam vagos há 30 dias ou mais, mesmo que seus proprietários aleguem que estejam para vender e não para alugar.

### OS VAZIOS

São os seguintes os tetos à disposição de locatários, divulgados hoje pelo DC:

Apartamento, hall, sala, 2 qts., demais dep. — Imob. London Ltda. Telefones" 57-2555 e 36-4767.

Apartamento, sala, qto. separados, coz., banh. — Rua Santa Clara — Tel.: 32-2803.

Apartamento — hall, 2 qts., ganh., coz. Tratar Imob. London Ltda. — Tels.: 57-2555 e 36-4767.

Apartamentos na Zona Norte e Sul — Tratar Av. Rio Branco, 156, Grupo 1408. Ed. Av. Central.

Apartamento — sala, 2 qts., coz. e banh., qto. emp. Rua Prado Júnior, 13. Ap. 1301. Tratar 641, Tel.: 37-5059.

Apartamento, 2 salas, 2 qts., demais dep. Imob. Santos. Tel. 36-6631. Av. Copacabana, 1003, sala 310.

Apartamento — salão, 3 qts., 2 banh., 2 qts., dep. emp. Imob. Santos. Tel.: 36-6631.

Apartamento um por andar, salão, sala almôço, 3 banhs. sociais, 4 qts., copa, coz., dep. emp. Rua Toneleros. Tratar Aldo Moura. Av. Copacabana, n.º 583, sala 810. Telefone: 37-9471.

Apartamentos, salões, demais deç. Av. Copacabana, 583, sala 810.

Apartamento, sala, qto., banh. social, dep. emp. Rua Figueiredo Magalhães, 741 - 10.º. Av. Copacabana, 583, sala 810.

Apartamento, sala, 2 qts., coz., dep. emp. Rua Saldanha. Tratar: Avenida Copacabana, 583, sala 810.

Apartamento — sala, 3 qts., dep. Av. Copacabana 1092, ap. 403. Telefone 47-5901.

Apartamento — Sala, quarto sep., coz., ban., — Tel. 27-0281.

Apartamento — 4 quartos, 2 salões, 3 banheiros, 2 quartos emp. Av. Atlântica. Tratar: Eric Nyssens Imóveis. Tel. 36-0949.

Apartamentos, um por andar, 2 salões, sala, 2 qts. demais dep. Informações: Av. Copacabana, 583, sala 810. Tel. 37-9471.

Apartamento — Sala, quarto sep., demais dep. Tratar: Imob. Santos. Tel. 36-6631.

Apartamentos — 2 salões, 2 quartos, dep. emp. Rua Barata Ribeiro, 48 — apt. 702. Tratar: Maurício Coldbach Tel. 37-1297.

Apartamento — Siqueira Campos, con. duas frentes. Tratar: Miranda. Telefone 42-4765.

Apartamento — 2 quartos, sala, saleta, ban. WC emp Rua 5 de Julho, 349.

Apartamentos — 3 salas, 2 quartos, ou 2 salas, 3 quartos, jard. inverno, dep. emp Tratar: Domingos Ferreira. 92 apt. 1104.

Apartamento — 3 salas, 2 quartos. ban., coz. demais dep Tratar: Almeida Cerqueira Imóveis Ltda., Av. Copacabana, 605, sala 405. Tel 57-8248.

Apartamento — Sala, 2 quartos dep Rua Bolivar, 150. inform. no apartamento 307.

Apartamento — Sala, 3 quartos e dep. Informaçxes no apt. 307.

Apartamento — saleta, sala, quarto Rua Barata Ribeiro. 307

Apartamento 402 — Tratar: sr. Samú.

Apartamento — Sala, varanda, 3 quartos, demais dep. Rua Raul Pompéia, 201, apt 601 Inform. tel. 46-8350 — Sr Dilo.

Apartamentos um por andar, 2 salões, 3 quartos, 2 ban. sociais copa, coz. Tel. 36-3788.

Apartamento — Jardim inverno, 3 quartos, b ban. sociais, copa, coz., dep. emp. Tratar: Assembléia, 73 — 4º. sala 4.

Apartamento — 2 quartos, sala, dep. emp., em Copacabana Tratar: telefone 36-4013 — sr. Wílson.

Apartamento — 2 quartos, sala, coz., ban. WC emp., varanda. Rua Correia Vasques, 34, apt. 301. Sr. Carlos — Tel. 27-3652.

Vendem-se — conjuntos 1605 sala 1606, juntos ou separados. Tel. 36-4013. Sr. Wilson.

Apartamento — Sala, 3 quartos e demais dep. — Rua Dias Ferreira, 521, apt. 202. Ver com porteiro. Tratar: Rua Araújo Pôrto Alegre, 70-8-301 a 306.

Apartamento — Sala, 2 quartos, no Pôsto 3 — Tratar: Dr Dirceu Abreu, Av. Rio Branco, 120, s.loja. — Telefones 22-3654 e 42-1330.

Apartamento — Quarto e sala separados, na Av. Atlântica Tel. 45-2077.

Troca na Rua Paula Freitas, apto. 2 salas, 2 quartos, copa, coz., correspondente, porém, 3 quartos, no Jardim Botânico, Urca e Laranjeiras. Tel. 57-2754.

Apartamento — 2 quartos, 2 salas e dependências, na Rua Raul Pompéia, no 5º andar. Tel. 23-5340.

Apartamento — Sala, jardim inverno, sala jantar, 3 ban., 3 quartos, 2 quartos emp. Praça Eugênio Jardim. Inform. 58-7778 e 52-4236 — Dr. Balbino.

Apartamento — Living, sala jantar, 4 quartos, 3 ban. sociais, 2 quartos emp. no Pôsto 6 — Tel. 42-1263, com Guterres.

Apartamento — 2 salões, 5 quartos. 1 living etc. — Rua Pompeu Loureiro, 35. Tratar: tel. 28-2872, sr. Távora.

Apartamentos (3) — com sala, quarto separados. Av. Prado Júnior, 308. Troca-se por apt. grande ou escritório. Tel. 42-5817.

Apartamento — Sala, 2 quartos e demais dep. Rua Inhangá. Tratar: tel. 36-1985.

## Ficará 15 dias

*A jornalista portuguêsa Etelvina Lopes de Almeida fará uma conferência em São Paulo e ficará 15 dias entre nós para conhecer publicações especializadas.*

# Jornalista portuguêsa falará sôbre a mulher, o trabalho e o tempo

**Para realizar uma conferência, abordando o tema "A mulher, o trabalho e o tempo", transitou, ontem, pelo Galeão, com destino a S. Paulo, a jornalista Etelvina Lopes de Almeida, diretora da revista "Modas" de Lisboa.**

Considerada uma das mulheres mais dinâmicas da imprensa portuguêsa, a jornalista disse que tem programas em várias emissoras de Lisboa e se dedica, também, a publicações infantis. Sua revista trata desde culinária até os problemas psicológicos. Durante sua estada em nosso país, a jornalista portuguêsa pretende conhecer as publicações especializadas para a mulher brasileira.

### AMIZADE SÓLIDA

Salientou ainda a sra. Etelvina Lopes de Almeida que a grande amizade entre o povo português e brasileiro jamais será afetada por deliberações políticas, haja o que houver. Disse em seguida que muitos dos nossos costumes e grande parte do folclore estão sempre impregnados de um forte sabor brasileiro.

Quanto à conferência que fará em São Paulo, disse que será para atender ao convite da artista Cidalha Meireles, radicada na capital paulista.

### Moda francesa

Dirigindo 20 colaboradores da revista, que tem 32 páginas, ela esclareceu que Portugal não tem moda própria, a não ser no setor de malhas e tecelagem. Em seguida afirmou que os franceses continuam a ditar a moda feminina às elegantes portuguêsas.

# Gripe eqüina obriga Jóquei a cancelar corrida de 5a.-feira

**A Comissão de Corridas do Jóquei Clube Brasileiro em reunião realizada na tarde de ontem deliberou cancelar a corrida programada para a próxima quinta-feira em virtude das inscrições não terem atingido o número de animais necessários a formação dos sete páreos.**

O Conselho Técnico da entidade reunido resolveu adiar a realização dos Prêmios "Gervásio Seabra" e "Manoel Mendes Campos" programados para as próximas reuniões, em virtude do surto gripal que vem atingindo os animais.

As medidas tomadas pela Comisão de Corridas e pelo Conselho Técnico se basearam nas informações prestadas pelo Serviço Veterinário da entidade que notificou aos órgãos técnicos a situação atual dos animais alojados nas cocheiras da Vila Hípica do Hipódromo da Gávea. A diretoria do Jóquei distribuiu aos treinadores um questionário para responderem sim ou não quanto a suspensão das corridas.

### SUSPENSA

A Comissão de Corridas reunida ontem resolveu, em virtude do número diminuto de inscrições recebidas e do sereno noturno, cancelar o programa que deveria ser realizado na próxima quinta-feira, dia 16.

Foi distribuída à imprensa a seguinte nota oficial: "Comunica a Comissão de Corridas que os páreos tabelados para a reunião que seria realizada no próximo dia 16, à noite, serão chamados em outras distâncias e para as reuniões diurnas de 18 e 19 do corrente mês, cujas inscrições serão recebidas como hàbitualmente segunda-feira próxima, dia 13 de abril".

O Conselho Técnico do Jóquei Clube Brasileiro resolveu na tarde de ontem suspender até posterior deliberação os prêmios "Gervásio Seabra" e "Paulo Mendes Campos" que estavam programados para as reuniões dos dias 19 e 26 do corrente mês.

A deliberação do órgão técnico foi decidida em razão dos informes prestados pelo Serviço Veterinário da entidade que apontou a situação dos animais alojados da Vila Hípica.

### Gripe geral

Segundo informações colhidas por nossa reportagem o surto gripal que vem abatendo todos os animais alojados na Gávea ainda não atingiu seu "climax", o que poderá acontecer dentro dos próximos dias com o agravamento da doença.

No levantamento feito pelo DIARIO CARIOCA junto aos diversos treinadores, cêrca de 75 por cento dos animais que se encontram na Vila Hípica estão atacados de "influenza", sendo, alguns casos, como o da égua "Boina Real", gravíssimos.

### Ameaça

O Conselho Técnico e a Comissão de Corridas estão inteiramente informadas do estado de saúde dos animais que se encontram na Gávea e poderão a qualquer momento suspender temporàriamente as corridas semanais.

O surto de gripe vem evoluindo dia a dia e o combate à enfermidade que no início parecia ser bem fácil está encontrando grande obstáculo na falta de recursos de alguns proprietários que não podem medicar seus animais devidamente.

Foi entregue ontem pela CC um questionário no Hipódromo da Gávea para que opinem se devem ser ou não suspensas as corridas programadas para os próximos dias 18 e 19 do corrente mês, isto em razão de já estar suspensa a corrida da próxima quinta-feira.

## UNE abandonada

*Interditada pelas autoridades, completamente destruída pelo fogo, a sede da União Nacional dos Estudantes está abandonada por todos que antes a freqüentavam. Os policiais da PM que antes ficavam montando guarda aos escombros foram retirados do local, por determinações superiores. Enquanto a Faculdade Nacional de Filosofia reinicia suas atividades, a UNE permanece no abandono, enquanto seu presidente, o estudante Serra continua desaparecido. As autoridades ainda não decidiram o destino que darão ao prédio da Praia do Flamengo, onde os estudantes se reuniam. As faixas ainda continuam pregadas nas paredes danificadas da antiga UNE.*

# Assembléia vai fazer uma seleção de funcionários: demissão

**Os funcionários comunistas ou comprometidos com atividades subversivas da Assembléia Legislativa da Guanabara vão ser selecionados por uma comissão especial de deputados, ontem designada após reunião da Comissão Diretora, de acôrdo com o Ato Institucional.**

A Comissão é composta dos deputado Amando Fonseca, seu presidente, Naldir Laranjeira, que será seu relator, e Gama Lima, tendo o prazo de dez dias para concluir seu trabalho e ontem mesmo entrou em atividade, tomando as primeiras providências de sua alçada.

### A indicação

Na conformidade do que ficou estipulado, o diretor-geral da Secretaria, sr. Raul Duque Estrada, obterá dos diversos diretores das várias repartições da Casa, as listas dos funcionários que devem ser objeto de processo. Na lista poderão figurar, igualmente, os assessôres de deputados, pagos por verba especial.

### Colaboração do DOPS

Além da colaboração dos diretores da Casa a comissão receberá também, o auílio do Conselho de Segurança Nacional e do DOPS, para a seleção dos nomes dos funcionários. Os diretores ficaram advertidos de que, qualquer omissão na indicação dos nomes, representará crimed e responsabilidade, a ser punido de acôrdo com a lei.

## "VISTOS' DE DESEMBARQUE DISCIPLINADOS

Por terem deixado de recolher o indispensável "visto" nos consulados das cidades de one procediam nada menos que oito passageiros chegados, ontem, da Europa, tiveram que prosseguir viagem rumo a Buenos Aires.

Antes a fomalidade era cumprida, posteriormente ao desembarque do passageiro, com recurso junto ao Ministério das Relações Exteriores e às autoridades aduaneiras, onde a situação acabava sendo normalizada. A maioria dos passageiros era de estrangeiros residentes no Brasil.

## Trânsito vai melhorar

*O Serviço de Trânsito acaba de anunciar que estão sendo tomadas providências para regularização dos sinais luminosos e punição para os motorista relapsos.*

# Servidor espera que Mazzilli dê o aumento antes de afastar-se

**Confiantes na condição de funcionário público e antigo vice-presidente da ASCB, o atual presidente da República, os servidores civis enviaram nôvo memorial ao sr. Ranieri Mazzilli reiterando os apelos anteriores, no sentido do apressamento da mensagem de aumento da classe.**

No memorial, a Associação dos Servidores Civis do Brasil pede que a mensagem a ser enviada ao Congresso, propondo o aumento dos servidores públicos, seja aprovada ao mesmo tempo que o aumento dos militares. Fêz notar, também, a ASCB que os funcionários e os militares "foram os únicos que não receberam aumento de vencimentos e 13.º salário, e e que 350 mil servidores civis ganham, no momento, o salário mínimo, que é a média estatística dos salários da União em todos os seus escalões".

### O "EX-COLEGA"

A Associação dos Servidores Civis do Brasil confia muito no apoio que o ex-vice-presidente da entidade dará ao apêlo que lhe foi endereçado, esforçando-se para que a mensagem seja enviada ao Congresso antes da posse do nôvo presidente militar, sque erá eleito hoje.

O "ex-colega" da ASCB, sr. Mazzilli, e ainda funcionário público, não se manifestou sôbre o nôvo memorial dos servidores civis do país, esperando a Associação que o presidente da República, apesar do não ter dado sua palavra a respeito, esteja interessado em atender às reivindicações da sua classe.

### A tabela

O memorial dos funcionários públicos civis é acompanhado de uma tabela com os novos níveis pretendidos, equivalentes à paridade com o aumento pedido para os militares. E' a seguinte a tabela:

| Níveis | Referência-base Valôres mensais Cr$ |
|---|---|
| 18 | 378.000,00 |
| 17 | 345.000,00 |
| 16 | 315.000,00 |
| 15 | 282.000,00 |
| 14 | 252.000,00 |
| 13 | 247.000,00 |
| 12 | 237.000,00 |
| 11 | 216.000,00 |
| 10 | 200.000,00 |
| 9 | 179.000,00 |
| 8 | 168.000,00 |
| 7 | 161.000,00 |
| 6 | 154.000,00 |
| 5 | 147.000,00 |
| 4 | 140.000,00 |
| 3 | 133.000,00 |
| 2 | 126.000,00 |
| 1 | 93.000,00 |

## Outro "super"

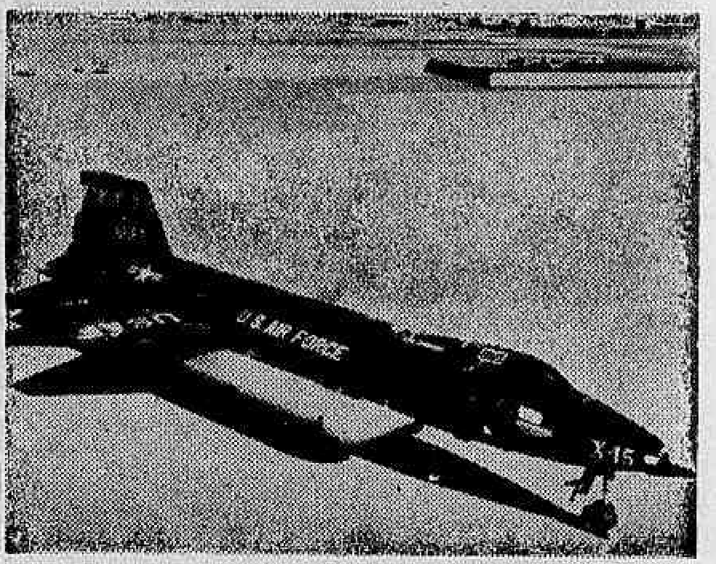

*Este é o "Super-X-15A-2", nôvo avião-foguete norte-americano, em fase de experiência na base aérea de Edwards, Califórnia. Aperfeiçoado do "X-15", é o veículo pilotado mais rápido já construído pelo homem e, dentre outras inovações, tem tanques de combustível externos que proporcionam maior autonomia de vôo.*

# Flamarion consertará sinais luminosos e punirá os infratores

**O Serviço de Trânsito pretende, dentro dos próximos dias proceder aos primeiros reparos nos inúmeros sinais luminosos, defeituosos existentes na Guanabara, devendo para tanto, contar com a ajuda de empregados da Light.**

O trânsito que está cada vez mais tumultuado no centro da cidade, em Copacabana e em Botafogo, segundo o Serviço de Trânsito, tem como causa o defeito na sinalização automática, e na escassez de homens em funcionamento no referido serviço.

### HOMENS E SINAIS

Já providenciou o diretor do ST, general Flamarion, a reestruturação de todos os sinais luminosos da cidade, que atualmente não funcionam e que estão causando danos ao bom andamento do trânsito.

Quanto aos homens atualmente à disposição do Serviço de Trânsito, o general Flamarion, segundo seu secretário, conta apenas com 120, para os diversos cargos de fiscalização.

### Taxímetros

A fiscalização dos táxis que ainda não aferiram seus relógios taxímetros vem punindo grande número de infratores, com multas, que são consideradas irrisórias. Cada multa por relógio não aferido, custa Cr$ 150, não podendo os motoristas relapsos cobrarem mais que o fixado nos relógios.

### Excesso

Os ônibus que circulam com excesso de passageiros deverão ser também punidos brevemente, já que várias queixas sôbre estas infrações foram comunicadas ao diretor do ST, que prometeu fiscalizá-las e coibi-las.

As multas por excesso de passageiros são de Cr$ 2 mil, com apreensão de veículos nos casos de reincidência, segundo informações da Secretaria do Serviço de Trânsito.

## A CADEIRA N.º 59 DA ACADEMIA NACIONAL DE MEDICINA

A cadeira n.º 59 da Academia Nacional de Medicina, Seção de Medicina Especializada, e que tem como patrono Nina Rodrigues, concorrem sete nomes ilustres da Medicina Brasileira. A 2 de abril conforme o art. 28 de seus Estatutos foi eleita a Comissão Julgadora da memória, títulos trabalhos dos candidatos. E essa Comissão ficou assim, integrada pelos acadêmicos Pernambuco Filho, Leonídio Ribeiro e Benjamin Albagli.